ULTIMA CON LE BORSE

NUOVA

STAMPA SERA

ULTIMA CON LE BORSE

OMAGGIO

TORINO
Anno VI - Num. 228
Via Roma - Gall. de *La Stampa*
Telefoni: dal 40-961 al 40-969

VENERDI' SABATO
26-27 Settembre 1952
L. 25 (sped. in abb. postale)

INSERZIONI: S.P.I., via S. Teresa 7, tel. 43-021, 40-990, 45-461. - Prezzi per mm. di alt. in una col.: Annunci commerc. L. 130 - Annunci finanz. e legali L. 200 - Necrol. L. 150 (dir. fino adesioni L. 2000) - Rich. comm. L. 250 la linea - Rich. spett. L. 400 la linea - Pubbl. econ.: vedi rubriche - Mills, brevetti: accordo 90% Pagamento anticipato. - Il giornale si riserva il diritto di rifiutare qualsiasi inserzione. — ABBONAMENTI (conto corrente postale n. 2/1930): Italia anno L. 6360, semestre L. 3250, trimestre L. 1700 - Estero: anno L. 8100, semestre L. 4200, trimestre L. 2150. — Copie arretrate: prezzo doppio.

INTENSE CONSULTAZIONI FRA LONDRA E WASHINGTON

Drammatica attesa dopo l'ultimatum persiano

Le proposte dell'Iran sarebbero respinte, ma senza interrompere i negoziati - Allarmanti informazioni da Teheran: il capo della "Fratellanza musulmana„ avrebbe deciso di sostituire Mossadeq a capo del Governo - Churchill presiede una riunione del Gabinetto

Londra, venerdì sera.

Se la situazione del Medio Oriente non fosse così terribilmente pericolosa, non c'è dubbio che Londra respingerebbe l'ultimatum di Mossadeq, non per il contenuto delle proposte del Premier persiano, sia per la forma ultimativa con cui sono state presentate. Ma la responsabilità di una rottura è troppo grande, e probabilmente il governo inglese, dopo essersi consultato con Washington, cercherà di continuare in qualche modo le trattative.

Da parte americana, d'altro canto, si è pessimisti sulla possibilità di trattare con Mossadeq; e nei circoli diplomatici si afferma che il modo in cui Mossadeq ha respinto le proposte Truman-Churchill, indica che la Gran Bretagna sarà quasi certamente costretta a respingere la controproposta persiana, anche se in una forma suscettibile di consentire un'eventuale prosecuzione dei negoziati. Per il momento i ministeri degli Esteri inglese e americano stanno studiando l'«ultimatum» con estrema cura, in quanto essi capiscono che un passo falso sarebbe ora quanto mai pericoloso, e potrebbe scatenare tanto un colpo di Stato comunista nell'Iran, quanto un periodo di moti xenofobi e di agitazioni nazionalistiche, suscettibile di precipitare la Persia nel caos.

I due pericoli sono estremamente vicini e reali, e il primo non esclude il secondo. Per il momento sembra più plausibile la seconda ipotesi. Secondo il giornale «Bakhtar Emrus», uscito questa mattina a Teheran, si avrà presto un rimaneggiamento del Gabinetto iraniano. «Tra Mossadeq ed il capo politico-religioso Seyed Kashani esistono divergenze che si stanno facendo sempre più profonde e Kashani si sta preparando a nominare il successore di Mossadeq».

Kashani è, come noto, il capo della «Fratellanza musulmana» ed è in grado di mobilitare una massa di fanatici contro il Governo. Perciò in tutte le zone petrolifere persiane i movimenti di persone sono stati limitati per ordine dello Stato Maggiore dell'esercito, in quanto si teme che possano verificarsi atti di sabotaggio.

Non imminente, il pericolo di un colpo di stato comunista non è meno reale, specie nel caso che — respinto da Londra e da Washington l'ultimatum di Mossadeq — il governo persiano dovesse appoggiarsi a Mosca e cercare nell'URSS un acquirente per il petrolio invenduto. L'esperto americano Jones, che ha esaminato nei giorni scorsi la situazione dell'industria petrolifera persiana dietro invito del Prima ministro, ha dichiarato a New York che la Persia è maturo per un colpo di stato comunista.

Winston Churchill ed i ministri del Gabinetto hanno esaminato stamani le proposte-ultimatum di Mossadeq in una riunione speciale del Consiglio convocata dal Premier immediatamente dopo il suo arrivo dalle vacanze in Francia.

Le richieste avanzate da Mossadeq sono esorbitanti e, nella loro integrità, inaccettabili

Un ostile atteggiamento di Mossadeq

Il "Sibylle„ perduto per avaria al timone

Parigi, venerdì sera.

Stamane, al largo delle coste di Provenza, le navi della squadra alla quale apparteneva il sommergibile *Sybille* hanno reso l'ultimo omaggio ai marinai scomparsi, che giaciono nella loro tomba d'acciaio a oltre settecento metri di profondità. Poi la squadra è ritornata a Tolone, dove le bandiere sono a mezz'asta e la città è in lutto. Domani mattina un servizio funebre solenne verrà celebrato nella cattedrale, presenti il ministro della Marina e i capi della flotta. Poi della tragedia si continuerà a parlare soltanto nelle case dove per molti mesi la mancanza di un marinaio si farà sentire.

Un tecnico della Marina ha spiegato ciò che probabilmente è accaduto: il limite di immersione del *Sibylle* era di novanta metri. Mentre il sommergibile era immerso, il timone che serve per i movimenti in immersione dovette subire un'avaria, ed immediatamente il *Sibylle* si trovò con la prua verso il fondo. Se si fosse trovato su un fondale non superiore al cento metri, come ce ne sono molti anche in qual tratto di mare, si sarebbe incagliato o sarebbe stato scoperto in tempo utile.

Disgraziatamente, invece il sottomarino si trovava su un fondale di seicento metri, e quasi implacabilmente verso gli abissi. Ai duecentocinquanta metri circa esso venne sicuramente schiacciato dalla pressione dell'acqua, e si sfasciò. Alcuni elementi leggeri che si trovavano a bordo sono risaliti alla superficie, ed infatti parecchi di essi sono stati raccolti dalle navi della squadra; il resto dello scafo, invece, è andato a fondo, trascinando i marinai. La boa di sicurezza, che l'equipaggio meliò manovrando un manubrio, lasciò invece il fianco del sommergibile all'inizio della tragedia.

Infatti a bordo del *Sibylle* si accorsero certamente subito del dramma. Però il cavo che collega il sommergibile alla boa è lungo soltanto duecento metri e si spezzò durante la discesa. La boa risalì, dunque, alla superficie da sola, indicando approssimativamente il luogo della tragedia.

Una grave domanda viene fatta stamane dai giornali alle autorità: il *Sibylle* era in grado di partecipare alle esercitazioni, nelle quali i suoi marinai hanno trovato la morte atroce?

La signora Le Gall, di Reims, ha dichiarato di aver ricevuto una lettera dal figlio Yannik, marinaio a bordo del *Sibylle*, nella quale si diceva che ultimamente il sommergibile aveva avuto difficoltà a rientrare e che l'equipaggio era riuscito a malapena a farlo risalire alla superficie. Pare che due mesi or sono il sottomarino fosse rimasto 40 minuti immerso senza obbedire alle manovre per farlo risalire.

Scarpe "Ike„ per Stevenson

Curioso episodio della campagna presidenziale negli Stati Uniti: i sostenitori di Adlai Stevenson hanno fatto circolare fra gli elettori questa foto in cui si vede il loro candidato con le [illegible] rosse; immediatamente un addetto all'Ufficio propaganda di Eisenhower (nel riquadro) si è affrettato a spedire all'avversario un paio di scarpe nuovissime

Come sono nate le voci d'un attentato a Einaudi

Sulla linea ferroviaria Lanciano-Roma, percorsa dal treno presidenziale, sono stati rinvenuti soltanto due involucri di bombe Lancio di sassi contro un convoglio sulla Sulmona-Avezzano

Roma, venerdì sera.

Gli allarmanti voci diffusesi stanotte nella Capitale su un presunto attentato al Presidente della Repubblica mentre faceva ritorno a Roma col treno presidenziale da Lanciano, dove s'era recato per la consegna della medaglia d'oro al valor militare a quel Comune abruzzese, sono state riportate stamane in più giusti limiti.

Nei pressi della linea ferroviaria dove avrebbe dovuto passare il treno presidenziale sono stati trovati due involucri di bomba che da una immediata ispezione sono risultate assolutamente innocue. Gli involucri, rinvenuti da un addetto alla sorveglianza della linea a pochi chilometri da Chieti Scalo, presentavano tracce di miccia, il che fa ritenere che vi fossero stati abbandonati più da molto tempo.

I due involucri sono stati trasportati con un'automobile a Chieti, dove il treno presidenziale sostava, e sono stati mostrati all'ispettore di Pubblica Sicurezza al seguito del Presidente della Repubblica, perchè egli stesso notasse la loro innocuità.

Il treno presidenziale ha però subito una sosta di cinquanta minuti.

Questa versione è stata confermata dal Comando generale dei carabinieri.

Ha l'episodio è stato messo in relazione con un'altra notizia riferita a Roma da alcuni viaggiatori giunti in serata col direttissimo proveniente da Pescara. Questi viaggiatori, tra i quali vecchi on.li Silvio Paolucci e Irene Chini Coccoli, hanno narrato che il loro convoglio, dopo avere incrociato a Manoppello il treno presidenziale, giunto nei pressi della stazione di Celano, che dista molti chilometri dalle scalo di Chieti, era stato fatto segno a un lancio di bombe a mano. Una di queste bombe, sempre secondo il racconto dei viaggiatori, sarebbe esplosa contro il vagone in cui si trovava lo scompartimento riservato ai parlamentari ed un'altra contro uno scompartimento viaggiatori. Questa seconda bomba avrebbe sfondato un vetro dello scompartimento ed i frantumi avrebbero ferito un viaggiatore, successivamente medicato alla stazione di Avezzano.

In effetti, sembra trattarsi non di bombe a mano, ma di un lancio di pietre, e comunque l'episodio non ha alcuna relazione con la sosta del treno presidenziale. Infatti, il Presidente della Repubblica si trovava sul treno che percorreva tutt'altra linea, e cioè la Lanciano-Manoppello-Pescara, da dove ha proseguito per Bologna.

Il lancio di sassi è avvenuto sulla Sulmona-Avezzano, contro un treno diretto a Roma. Il secondo episodio si riferirebbe però ad uno di quegli incidenti deprecabili e che altre volte, purtroppo, si sono verificati ad opera generalmente di ragazzi incoscienti.

Colloqui di De Gasperi con Piccioni e Scelba

Ampio esame della situazione politica - La riforma elettorale e i punti di contrasto fra i partiti - I dissensi in seno ai monarchici di Lauro

Roma, venerdì sera.

Il Presidente del Consiglio, riprendendo stamane il suo lavoro, deve principalmente occuparsi di due questioni attualissime: la riforma elettorale e la situazione internazionale in rapporto a Trieste.

«Bisogna dire che i recenti atteggiamenti jugoslavi — ha osservato a questo proposito il Presidente del Consiglio — non hanno certo facilitato il compito di Eden, e se dovessimo giudicare l'azione della Jugoslavia in base ai criteri normali della diplomazia occidentale dovremmo considerare una considerazioni sconcertanti. Ma la diplomazia dei Paesi dittatoriali va giudicata con un altro metro. Del resto noi italiani sappiamo per esperienza come non sempre a certe prese di posizione verbali dei dittatori, che paiono definitive e tali da non lasciare dubbi sulle decisioni adottate, segua una corrispondente azione».

Riprendendo il suo lavoro al Viminale, De Gasperi esamina con Piccioni e Scelba l'agenda dei lavori parlamentari e i nuovi aspetti della legge elettorale. Lo stesso De Gasperi ha scherzosamente osservato come ogni volta che egli ritorna dall'estero debba trovare in Italia i partiti in polemiche; e stavolta, manco a dirlo, si tratta di polemiche elettorali.

I punti ancora in contrasto fra i partiti democratici sono la ripartizione del premio alla maggioranza e l'allargamento della coalizione alla destra monarchica.

La direzione socialdemocratica annuncia di avere incaricato l'on. Preti di elaborare un progetto di legge che darebbe un sufficiente margine di sicurezza, senza comportare una eccessiva limitazione delle forze di opposizione. Inoltre eviterebbe l'inconveniente della legge attuale che — a parere dei socialdemocratici — creerebbe sperequazioni notevoli fra il quoziente dei partiti maggiori e quello dei minori.

In ambienti vicini al Viminale si osserva che con le elezioni non si deve ottenere solo la misura delle forze politiche, bisogna che da esse si esprima un governo. A questo scopo ciò che occorre è una maggioranza parlamentare larga e solida. Il premio alla maggioranza non contraddice al principio proporzionalistico, perchè non ha lo scopo di alterare la rappresentanza dei partiti, bensì quello di fare della maggioranza espressa elettoralmente una forza di governo effettiva.

I dirigenti del P.N.M. tendono a sminuire l'importanza della crisi in atto ed il vicepresidente del partito stesso, l'ex-ambasciatore Cantalupo, ha detto persino di avere ignorato fino a ieri l'esistenza dei «Gruppi Savoia».

Ma il colonnello Verde, segretario generale di questi gruppi, è stato deferito da Lauro alla commissione disciplinare del partito ed egli in risposta si è dimesso da segretario del gruppo consiliare del comune di Napoli.

Mentre avveniva tutto questo, l'on Covelli, ignaro evidentemente della sanazione e della risposta, aveva telegrafato al Verde per pregarlo di non precipitare gli eventi. Il colonnello Verde è intanto giunto a Roma, dove si prevede prenderà contatto con gli esponenti del costituendo partito democratico italiano.

Per commemorare Patetta

Einaudi stamane a Cairo Montenotte

CAIRO MONTENOTTE, venerdì sera.

Il capo dello Stato è giunto stamane in forma ufficiale a Cairo Montenotte, accompagnato dalla consorte, per assistere alla commemorazione dell'insigne storico e studioso di scienze giuridiche Federico Patetta, che ogni estate per diletto all'Università di Torino ed al quale era legato da vivo affetto e che scomparve in condizioni tragiche nell'ottobre del 1945 a 78 anni.

Il Presidente, scortato da motociclisti, si è subito recato in macchina al Teatro Cristallo, ove ha ricevuto l'omaggio di tutte le autorità civili, militari e politiche della provincia di Savona.

Il prof. Carlo Arturo Jemolo, dell'Università di Roma, ha pronunciato l'orazione ufficiale.

Ha quindi parlato, a nome del Governo, il ministro Cappa.

Salvati i nove aviatori dai ghiacci della Groenlandia

L'audace impresa di un apparecchio munito di sci

LONDRA, venerdì sera.

I nove militari inglesi bloccati da undici giorni fra i ghiacci della Groenlandia settentrionale, sono stati tratti in salvo stamani.

Il ministero dell'Aeronautica britannico ancora non conosce esattamente i particolari della operazione di salvataggio, ma si presume che essa, a quanto riferiscono i tecnici, è stata eseguita da un apparecchio americano decollo di sci. La notizia dell'impresa è giunta a Londra con un breve messaggio radio da Thule, la gigantesca base americana in Groenlandia da cui era partito già l'aereo che salvò l'altro giorni i primi tre aviatori.

Se l'audace impresa fosse fallita, sarebbe sarebbero stata la possibilità di salvare i nove piloti inglesi prima che le condizioni atmosferiche si facessero proibitive. Come è noto, era stata contemplata l'ipotesi che l'equipaggio dell'«Hastings» caduto fra i ghiacci fosse costretto a trascorrere l'inverno nel deserto artico, tenuti in vita dai rifornimenti portati in volo dalla base di Thule.

Data la distanza del luogo di caduta dall'aereo dalla base più vicina, i soccorsi terrestri erano praticamente impossibili, e in ogni caso il convoglio sarebbe stato troppo lento nella marcia. Venne tentato quindi il salvataggio con un speciale apparecchio fornito di sci e montato da un equipaggio esperto dell'Artide; con questo aereo furono salvati prima i tre aviatori inglesi feriti, e oggi gli altri nove.

Si ritiene che l'apparecchio abbia compiuto più di un viaggio fra Thule e il punto di caduta dell'«Hastings» per poter salvare i nove uomini sperduti fra i ghiacci.

Furibonda rissa con morsi e martellate

Alessandria, venerdì sera.

Sul ballatoio della propria abitazione situata in via Perrucini 5, Giovanni Fumachi, un ragazzo di 9 anni, si divertiva a battere, a mo' di tamburo, su una latta vuota trascinandone misori piuttosto sgradevoli che disturbavano il vicinato. La casalinga Matilde Ramella di 19 anni, che conversava sulla soglia di casa con il diciannove Renato Meda di 28 anni, panettiere, innervositasi per quel frastuono, rimproverava il fanciullo. Sorgeva allora un litigio tra la Ramella e la madre del ragazzo, Iolanda di 42 anni, al quale si univano tosto anche il padre, Mario Fumachi, ed il Meda.

La lite degenerava in una furibonda rissa alla quale intervenivano anche altri inquilini. Ad un tratto la Iolanda cadeva a terra per un colpo di martello al capo, vibratole dal Meda. La donna ha riportato ferite lacero-contuse alla fronte, contusioni craniche e choc traumatico, per cui è stata ricoverata al nostro ospedale con prognosi riservata. A sua volta il Mario Fumachi è stato ferito alla spalla destra da un morso della Ramella.

Guardia campestre uccisa a fucilate

Milano, venerdì sera.

Un orribile fatto di sangue è stato scoperto in maniera del tutto fortuita questa mattina da un aviatore.

Transitando nei pressi di Pavullo udiva alcuni lamenti provenire da un prato: scesi dall'automezzo e fatti pochi passi nella radura, rinveniva il corpo di un uomo immerso in un lago di sangue e ferito da quattro colpi d'arma da fuoco.

L'autista lo trasportava immediatamente all'ospedale Estensi ove purtroppo è deceduto. I carabinieri iniziavano immediate indagini. Così è stato possibile identificare la vittima per il quarantaseienne Francesco Gè, abitante nel piccolo comune di Montecuccolo, appunto presso Pavullo, di professione guardia campestre. Egli sarebbe stato ucciso in lite da un cacciatore.

ORRENDO DELITTO D'UNA NEGRA

Massacra tre bimbi per rapire una neonata

Alabama, venerdì sera.

Il desiderio di avere bambini ed il rammarico di non averne, ha indotto una donna di colore a commettere tre infanticidi (per poco non ne sommetteva quattro) con efferata crudeltà. Protagonista della tragedia è la ventisettenne Mattie Gmarr, la quale, come ha detto lo sceriffo Frank Lee, ha ucciso tre fanciulli negri e mortalmente ferito un quarto bimbo, figlio degli stessi genitori, per poterne avere uno per sè.

La stessa imputata ha confessato come consumò il delitto. Essa è cugina del padre delle vittime, Willie Posey. Già da tempo e quasi tutti i giorni essa frequentava la casa, dimostrando un «grande affetto» per la neonata Cora Mae, che contava appena tre mesi di vita.

Approfittando del fatto che i genitori, Willie ed Alberta Posey, si erano recati nei campi a coltivare il cotone, entrò in casa e prese i quattro più grandi con sè, con il pretesto di far loro fare una gita lungo le rive del fiume vicino. Giunta nel punto dove il fiume fa un'ansa, e dove salete una piccola macchia, il portò via ad uno ad uno e cominciò il massacro.

La prima volta toccò all'undicenne Lucy, che tuttavia riuscì a sopravvivere, pur versando in gravi condizioni all'ospedale. La belva prese la bambina per la nuca e la battè con violenza la testa contro le nodose radici di un albero. Poi diede di piglio al piccolo Jean Posey, di 2 anni, e lo gettò in acqua. Quindi afferrò Olga, di 3 anni, colpendola con un bastone e massacrandola nei gorghi del fiume.

Più feroce ancora fu con l'ultima vittima, fra, un bimbo di 5 anni, che colpì con un calcio alla nuca, poi gettò a faccia in giù sulla melma e tenne con premuto fino a che il piccolo non ebbe esalato l'ultimo respiro.

Lo sceriffo ha aggiunto che, dopo aver consumato questo orrendo delitto, la donna è tornata in casa Posey, ha preso la piccola Cora e se l'è portata presso di sè a Birmingham.

A Roma un fulmine si abbatte su un tram

Roma, venerdì sera.

Stamane un violento temporale si è scatenato sulla città. Un fulmine si è abbattuto con immenso fragore proprio davanti alla stazione Termini, colpendo in pieno un tram della linea n. 7 e scaricandosi su una pensilina della fermata. Non vi sono state vittime fra i passeggeri, ma enorme panico e fuggi fuggi generale. Il tram è rimasto tanto danneggiato da dovesi considerare completamente fuori uso.

La fase di apertura è dominata dal contegno irregolare della Viscosa. Il titolo beneficia del largo progresso realizzato nel precedente dopobonrsa; dopo qualche battuta la cadenza operativa si indebolisce ed i realizzi assumono il predominio. A metà borsa le Viscosa sono di nuovo in denaro e terminano all'ultimo sul massimo della giornata.

Le Italgas, già robusta in apertura, attraversano un corso molto favorevole, risultando riskontemente ricercate nel dopobonrsa a prezzi nettamente superiori. Naturalmente il beneficio del titolo è accompagnato da un netto spostamento nel corso del diritto di opzione.

Anche le Fiat realizzano un ulteriore beneficio: assorbite le Montecatini specie nella parte terminale della seduta.

Incerti gli elettrici che sostanzialmente mantengono le precedenti quotazioni.

Le Burgo a metà borsa mottono a profitto l'intervento di una vivace corrente di compratori e realizzano un netto vantaggio, appena smorzato in sede di compilazione del listino.

Diritti Italgas e pagamento: minimo 0,70, massimo e chiusura 0,83.

Cambi ufficiali per l'esportazione: New York 624,95; dollaro canadese 650,75.

Prezzi informativi delle valute raccolti fuori borsa: sterlina non [illegible] 1750-1755; marengo svizzero 6950-6950; sterlina unitaria 1500-1600; dollaro carta 635-640; franco svizzero 140-150; franco francese 155-167; oro fino 780-790; argento 12,50-19.

Le Borse oggi

A TORINO

	25	26		25	26
Rend.02	85 —	85 —	Montecat.	1558	1563
Rend.3½	67,70	67,80	Fonc.Ri.	92 —	91 —
» i. c.	67,90	68 —	Italgas	1149	1175
Rend.3½	77,80	77,20	Sip	1244	1253
» i. c.	77,40	77,30	Terni	252 —	254 —
Rend.5%	97,20	97,20	F.C.E.	475 —	478 —
» i. c.	97,30	97,30	Unes	471 —	473 —
Rend.5%	93,10	93,10	Stet	3015	3020
» i. c.	93,20	93,20	Ilva	2410	24370
Rend.5½	74,70	75	Piccola	2821	2870
» ex-c.	74,10	74,50	Mardi	645 —	645 —
» i. c.	74,80	75	Fiat	525 —	528 —
» ex-c.	74,20	74,40	Savigl.		
Rend.5%	95 —	95 —	Mobilio	11 50	11 50
» i. c.	95,10	95,10	Cmont	154 50	157 —
Cons. 5%	99,65	99,65	Micone	787 —	787 —
»	99,20	99,20	Fondit.	649 —	650 —
»	99,45	99,30	Riva	352 —	352 —
Pen.5%	86 —	86 —	Aeronaut	175 —	170 —
Edis.5%	88,10	88,50	Tirsonia	1471	1480
Ind.4½	100 —	100 —	Orsitt	2210	2275
Ind.4%	96,25	96,25	Olir	1890	1900
Ind.5%	96,10	96,10	Safilos	473 —	495 —
Ind.4½	215 —	215 —	Aviaz	169,50	170 —
Ind.3½	93,75	93,75	Rinas.a	69,25	70,50
Tor.4%	91,25	91,25	Ol pont	1900	2010
» 3½	87 —	87 —	Mantov	1075	1087
» 3%	86,50	86,50	Zurich	960 —	1000
S.Paolo	91 —	91 —	Unica	65,50	66 —
» 4½	95 —	95 —	Cart.it.	4080	4200
» 3½	85 —	85 —	Burgo	7300	7500
L. Rep.	93 —	93 —	Pomi	19.900	20.000
Mont.4%	87 —	87 —	Pirm.P	1050	1050
» 3½	77 —	77 —	M.A.I.	15.700	15.890
» 3%	67 —	67 —	Ginzia	80 —	82 —
Fiat 5%	100 —	100 —	Valdor.	3960	3980
» 4%	93,80	93,80	Mec.E.	1064	1068
Pir.5%	85 50	85 50	Saia	1040	1055
» 4%	74 75	74 75	Permar	225 —	225 —
Gli.7%	102 —	102 —	Elem	340 —	350 —
Alugni	95 —	95 —	Wes.	144 —	142 —
Cem.7%	100 —	100 —	Perem.	580 —	580 —
Cis.7%	94 50	94 50	Chiers.	310 —	310 —
Cem.7%	93 50	93 50	Pirelli	1190	1195
Ilv.7%	85 —	85 —	Eclis	1164	1172
Wes.7	75 —	75 —	Lin.gas	3140	3150
Pirel.5	85 —	85 —	Tefos	14.500	14.900
Cen.7%	101 —	101 —	Sarpo	12.880	12.950
Ind.5%	95 25	95 25	Cotoni	605 —	650 —
Viac.5%	90 50	90 50	Fiasa.	310 —	305 —
Cis.4,5%	97 50	97 25	Lanez.	3040	3080
Edison	98 25	97 —	Saccara	2955	2960
Tirso 4	92 40	93 —	Ass.P.	9800	9870
Tirso 5	94 50	94 50	Fiora	18 —	18 —
Fer.7%	86 25	87 —	Saiesa	7350	7350
Ilva 4	92 —	92 —	Sniss	15.000	15.900
A.Cen.	9480	9480	Risan.	7120	7050
» Tirso	8675	8900	Stamp.	275 —	280 —
Mont.	1179	1202	—	—	—

A MILANO

Un'apertura assai sostenuta, specie sulle Viscosa risvegliatesi vivacemente nel pomeriggio di ieri, ha fatto seguito stamane una fase lievemente più riflessiva; ma in chiusura il denaro riprendeva il sopravvento, provocando nuovi rialzi di prezzi.

Fra i titoli più dinamici sono da annoverare Fiat, Gas Torino, Burgo, Viscosa, Metallurgici, Cotoni, Centrale e Generali. Fatta eccetto di compera vivaci da parte dello scoperto, migliorano sensibilmente Stampati, Fibre Tessili e Viscosa.

Sostenuti, ma più equilibrati gli elettrici ed i minerari.

Dollaro USA 624,92; dollaro canadese 650,80.

Ecco i prezzi: Generali 8925; Fiber 2400; Viscosa 1805; Finsider 806; Montecatini 1064; Lanific 160; Centrale 8190; Fiat 529,50; Nebiolo 10,75; Edison 2142; Sip 1,365; Terni 2214; Unes 476; Stet 3030; Romana Elettrici 985; Anic 169,50; Safta 1190; Italgas 1218; Rumianca 69,75; Burgo 7500; Italcementi 9900; Pirelli 1216; Pirelli & C. 1245.

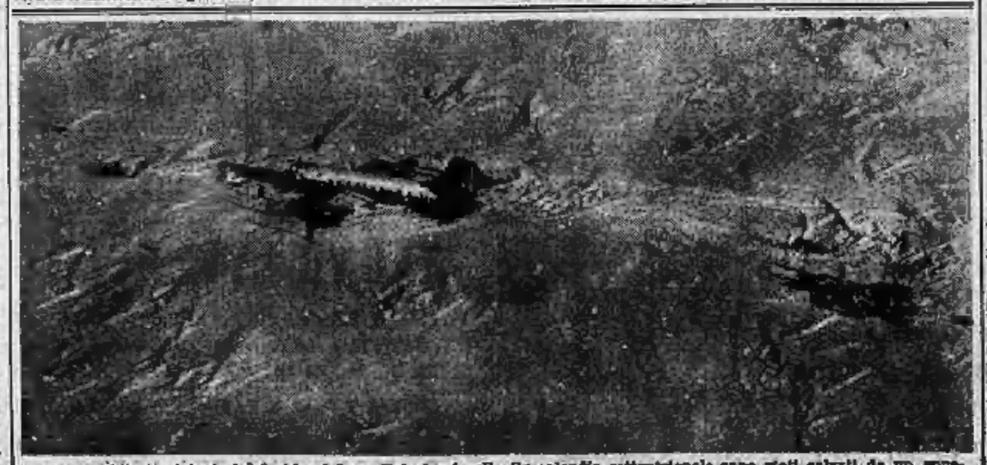

I nove militari prigionieri dei ghiacci da undici giorni nella Groenlandia settentrionale sono stati salvati da un apparecchio munito di sci. A destra nella fotografia si scorgono ancora i rifornimenti paracadutati da aerei di soccorso

CRONACA CITTADINA

Deviato il corso del Sangone

Contemporaneamente alle giornate di meccanica agraria alla Mirafiori, avrà luogo anche una dimostrazione a carattere industriale. Con l'impiego di grossi trattori muniti di «bulldozer», «angledozer», di «scraper» e di scavatori e trasportatori di terra, si provvederà alla costruzione di un canale lungo 300 metri, largo 8 e profondo un metro e mezzo per raddrizzare il corso del Sangone. Nella fotografia: le due linee nere delimitano l'andamento del torrente; le linee tratteggiate il nuovo canale

Straccolata nella tromba delle scale

Volo mortale dal quarto piano

Colpita da una crisi nervosa mentre di notte tenta di raggiungere l'alloggio della figlia al sesto piano - La tragedia in via S. Antonio da Padova

Illesa una ragazza precipitata dalla finestra

Alle 4,30 di stamane un'anziana signora è stata raccolta morente ai piedi delle scale della stabile alto in via S. Antonio da Padova 11: la poveretta era caduta accidentalmente o si era lanciata dal quarto piano. Portata all'ospedale Mauriziano, vi è deceduta poco dopo.

Angela Gerbaldi, di 68 anni, abitava in via S. Antonio da Padova 11, nello stabile di fronte a quello dove ha trovato la morte: qui, al sesto piano, viveva la figlia, Luigia Bottino in Bachmann. La Gerbaldi soffriva da tempo di disturbi nervosi, accentuatisi nei mesi addietro, quando a 94 anni le era mancata la mamma. Le sue condizioni erano da allora apparse preoccupanti, tanto che la figlia stava progettando di farla ricoverare in una Casa di cura.

La povera donna molto spesso si svegliava in piena notte e veniva assalita da oscure paure. Si era convinta che qualcuno volesse fare del male a lei ed ai suoi cari: perciò, nelle ore più impensate, non resisteva alla tentazione di vestirsi e correre all'alloggio della figlia.

Stanotte, verso le 4, la Gerbaldi venne assalita da uno dei soliti incubi. Salì all'alloggio della Bottino. Era molto impressionata, ma la figlia la calmò, invitandola a tornare a letto. Invece di obbedire, l'anziana signora, uscì ad altra porta e ad un'inquilina che le aprì disse che la casa stava bruciando. Anche questi le raccomandò di tornare a dormire.

Ma la Gerbaldi, invece, aveva perso completamente il senno. Gridando «al fuoco, al fuoco!» si lanciò giù per le scale: di lì a poco si udì un gran tonfo. Gli inquilini che accorsero la trovarono in fondo alle scale, esanime, in una pozza di sangue.

La Croce Verde, subito intervenuta, trasportò la Gerbaldi all'ospedale Mauriziano, la donna, come si è detto, è deceduta poco dopo il ricovero.

* Caduta da una finestra del primo piano, una ragazza si è rialzata praticamente illesa. Il fatto è capitato alla diciassettenne Carla Marzenta, abitante in via Monferrato 4, allorchè, presso il laboratorio di via Saluzzo 61, la Marzenta, stamane alle 8, era appena giunta al lavoro. Aprì una finestra, senza ringhiera perchè in riparazione, si affacciò e perse l'equilibrio, precipitando in istrada. Nella caduta, non ha riportato che una lieve contusione a un'anca, giudicata alla Molinette guaribile in pochi giorni.

Auto in corsa agganciata da un camion

Un grave e spettacolare incidente è accaduto ieri sera sulla strada di Castelnuovo Don Bosco. Una topolino guidata dal ventiseienne Fulvio Germano, abitante nella nostra città in via Duchessa Jolanda 44, restava agganciata al rimorchio di un autotreno, targato TO 111420 che procedeva in direzione opposta.

La piccola vettura veniva così trascinata per parecchi metri, infine proiettata in un fosso. Degli occupanti, oltre al Germano, restavano ferite sua sorella Giovanna di 22 anni e la signorina Alice Vismara di 20 anni, abitante in via Duchessa Jolanda 17. La più grave è quest'ultima che è stata ricoverata al Maria Vittoria della nostra città con la frattura della mandibola guaribile in due mesi.

Fuga di una ragazza

Una ragazza di Chieri è scomparsa da casa asportando centosettantamila lire. Secondo quanto hanno denunciato i genitori ai carabinieri, la diciassettenne Giovanna Di Leo, abitante in via Rosselli 17, si è allontanata dalla sua abitazione la mattina di lunedì. Sono ricercati dettagli fisionomici.

Domattina l'inaugurazione alla presenza del ministro Pella

Un'imponente rassegna dei progressi della tecnica

Il febbrile lavoro per la messa a punto del Salone internazionale nel palazzo di Torino-Esposizioni - Mille espositori di ogni parte del mondo - Gli elementi di curiosità per i visitatori

Anche per la Mostra della Tecnica, che si apre domani alle 10, avverrà il solito prodigio di tutte le grandi rassegne: a sole 24 ore dall'inaugurazione, sembra impossibile che da questo via vai di autocarri all'interno del gigantesco salone, da questo rotolare di casse, battere di martelli, gridare di comandi da un capo all'altro della lunghe gallerie, da tutto questo apparente caos, insomma, possa nascere, domani alle 10 in punto, quello che sarà un'imponente, ordinatissima, esposizione dell'ingegnosità umana. Ma in 24 ore si compirà il miracolo. La Mostra va completandosi, sta prendendo un volto ben delineato si può dire di minuto in minuto, e basta osservare con quanta assiduità e passione lavorino tutti — dai dirigenti delle diverse ditte espositrici ai decoratori, dagli elettricisti agli stuccatori, dai meccanici al personale di fatica — per essere certi che domani, al taglio del tradizionale nastro tricolore, ogni cosa sarà al suo posto e ci sarà un posto per ogni cosa.

Le prime ad essere sistemate nei loro rispettivi «stands» sono state, logicamente, le macchine più grosse e, quindi, di più difficile trasporto. Enormi trattori le hanno trascinate sul marmoreo pavimento del salone, ed ormai tutte le mastodontiche pialle, le saldatrici, i torni, le laminatrici, campeggiano tra la folla dei prodotti di minori dimensioni, che, a colpi di martello e con gran lavoro di tenaglie, vengono estratti dalle casse che li custodiscono.

Fra questi prodotti, minori per le loro proporzioni, non certo per importanza, hanno la loro affermazione immediata e pratica per il visitatore due settori merceologici squisitamente tipici della nostra epoca: la televisione e gli apparecchi elettrodomestici. La TV figlia di origine americana, destinata ad affermarsi anche da noi, per la sua concezione fa passi da gigante. Le ditte costruttrici, nazionali o straniere, sono presenti a decine; gli apparecchi, a parte il prezzo (ma questa non è una Fiera-mercato, che voglia vendere, bensì una rassegna che documenta) sono ormai tali da soddisfare qualsiasi esigenza: dal piccolo ricevitore da tavolino al mastodontico schermo per sala.

E nel settore degli elettrodomestici, non vediamo come si possa progredire oltre. Tutto ormai è meccanizzato: dalla macchina per lavare piatti e biancheria a quella per pulire i vetri, è uno studio di automatismi, mantenendo eminenti doti di flessibilità.

Nel «foyer» del Teatro Nuovo, tecnica ed arte si accoppiano con risultati eccellenti, per la I Mostra internazionale di arte fotografica. Vi partecipano maestri dell'obiettivo di ogni parte del mondo, dalla Nuova Zelanda alla Costarica, al Canadà, al Brasile, alla Cina, ai Paesi di «cortina». Dalla colorazione meccanica ottenuta ad «bromoilo» mistato dalla mano di un artista: ecco una sintesi di questa spettacolosa rassegna, che il pubblico potrà ammirare domani.

Programma di domani

ORE 10 - (Teatro Nuovo): Cerimonia inaugurale del 2° Salone internazionale della tecnica alla presenza del Ministro del Bilancio on. Giuseppe Pella, la rappresentanza ufficiale del Governo, Parlamentari, il Presidente del Consiglio ordinatore, conte Diamerio Cancarana, il Sindaco di Torino, avv. Amedeo Peyron e il ministro Pella.

ORE 11 - Visita delle autorità alle mostre della meccanica, delle materie plastiche, della meccanica agraria, della tecnica cinematografica e della fotografia artistica.

ORE 15 - Apertura del Salone al pubblico. **MIRAFIORI** (servizio pullman da Torino-Esposizioni): Inizio nel campo del Centro nazionale meccanica agricola delle prove dimostrative di lavorazione del terreno con impiego di moderne macchine italiane e straniere. **SANGONE**: Inizio dei lavori di deviamento dell'asse del fiume con la costruzione del nuovo letto per una lunghezza di 300 metri con impiego di macchine speciali

ORE 15,30-17 - Proiezione sullo schermo televisivo del Teatro Nuovo dei lavori in corso sulle rive del Sangone, ripresi dagli apparecchi di televisione installati dalla RAI

Sergio Siletto

Il complice sostiene che non aveva la volontà di uccidere - Assassinarono con un colpo di pistola uno studente di 23 anni

Perizia psichiatrica per il bandito Siletto

Nella prossima sessione della Corte di Assise di appello saranno processati i due banditi di Montjovet, Alfredo Meneghetti e Sergio Siletto condannati rispettivamente a 24 e 14 anni di reclusione dai giudici popolari di Ivrea per omicidio a scopo di rapina.

Nel ricorso presentato dai difensori, avvocati Gennaro e Dagasso, si chiede che venga effettuata la perizia psichiatrica del Siletto e che sia riconosciuta la menomata infermità di volontà di uccidere da parte del Meneghetti.

Com'è noto i due giovani furono i protagonisti di un tragico fatto di sangue avvenuto, la sera del 18 gennaio '51, sulla strada di Saint Vincent. I due, appostatisi, poco prima delle 23, al culmine della salita del Montjovet, fermarono un'automobile 500 C sulla quale viaggiavano lo studente Renzo Pacini di 23 anni, la madre Rita Rossi in Pacini e un loro conoscente Michele Corvato. Il Siletto aveva l'incarico di fare da «palo», il Meneghetti, invece, armato di pistola e il volto mascherato, sparava due colpi di rivoltella che mandavano in frantumi uno dei fanali anteriori della vettura. La macchina si fermava immediatamente e il bandito — aperto lo sportello — faceva ancora fuoco colpendo a morte lo studente Pacini. I passeggeri venivano quindi spogliati di tutto quanto possedevano.

L'omicida, appena diciannovenne, fu arrestato quasi per caso, ad un paio di chilometri dal tragico episodio, a Genova quale sospetto autore di un clamoroso furto compiuto a Santa Margherita Ligure. Il Siletto invece era già stato catturato tempo prima nella sua abitazione a Saint Vincent.

Ora il difensore di Sergio Siletto, avv. Dagasso, sostiene che il suo cliente ebbe una infanzia travagliata per numerose malattie, soprattutto per la meningite che compromise irrimediabilmente il normale sviluppo delle sue facoltà mentali. Se la tesi della semiinfermità psichica venisse accettata dai giudici di appello, la pena a 14 anni di reclusione, inflitta al Siletto, subirebbe una ulteriore diminuzione. L'avvocato Gennaro patrono del Meneghetti afferma che il giovane bandito sparò in un momento di grande emozione più per intimorire che con la volontà di uccidere.

Ancora in borgo San Paolo, in pieno giorno

Svaligiato un altro alloggio

Ancora un alloggio svaligiato. E questa volta, considerata la tecnica usata dai ladri, sembra sia entrata nuovamente in azione la cosiddetta banda del buco.

Vittima del furto è stato l'impiegato Rinaldo Valenti che vive solo in un alloggio di via Paolo Braccini 46. Rientrando dal lavoro, ieri sera, egli doveva constatare che ignoti, dopo aver praticato un foro nel pannello della porta, avevano con molta comodità aperto la serratura dall'interno e quindi avevano fatto man bassa nel suo guardaroba. I ladri completavano il colpo impadronendosi di 105 mila lire in contanti.

Il danno complessivo patito dal derubato assomma a circa 200 mila lire. Il fatto veniva denunciato al Commissariato di Borgo San Paolo che iniziava subito indagini. Si ritiene che il furto sia stato compiuto tra le 14,30 e le 17 di ieri. Gli autori hanno agito con molta sicurezza, dimostrando di conoscere perfettamente sia il posto sia le abitudini della vittima designata.

Ordigno esplosivo sulle rive del Po

Su chiamata telefonica, agenti del commissariato Barriera di Nizza ieri pomeriggio sono accorsi sulle rive del Po all'altezza delle Molinette dov'era stata segnalata la presenza d'un ordigno esplosivo. Gli agenti accertavano che si trattava d'un proiettile del calibro di 20 millimetri, perfettamente in ordine con la spoletta efficiente. Si provvedeva subito a rimuovere l'ordigno.

L'avv. Gianni Agnelli lascia l'ospedale di Firenze

L'avv. Gianni Agnelli, vittima qualche tempo addietro di un incidente automobilistico a Cannes, lascierà domenica prossima l'Istituto ortopedico toscano ove venne trasportato in aereo dalla clinica francese in cui era stato ricoverato. L'avv. Agnelli, che appare completamente ristabilito, prima di rientrare a Torino trascorrerà un periodo di convalescenza in Riviera.

Nuova riunione pei prezzi

Il Comitato provinciale dei prezzi ha ripreso stamane la discussione per stabilire il prezzo di vendita del latte in bottiglia. Alla riunione, che alle 13 era ancora in corso, partecipa anche l'assessore all'annona e mercati.

PASSATEMPI

RE	TA	DI	NI
LOT	PER	É	GO
MAN	GIA	LO.	RE
RE	É	NA	DO
DU	LOT	PER	MI
MA	RO	TA	RE

Tornando ogni casella una sola volta, con inizio dalla maiuscola, ricavare un detto di Pitagora.

Soluzione del giuoco precedente

La frase celata:

1. SULLA; 2. sNODA; 3. dINONDARO; 4. sBIOMA; 5. cROMa; 6. PELLE; 7. TORRA: «La lingua non ha ossa ma rompe la ossa».

SPETTACOLI

Abbasso la ricchezza

(E' arrivato lo sposo, di F. Capra)

Un giornalista americano svelge in Francia un servizio sugli orfani di guerra, prendendone a cuore le sorti così da trascurare il giornale e la sua fidanzata, che stanca d'aspettarlo, accetta l'offerta matrimoniale di un giovane nobile e miliardario a cui faceva da segretaria. In quella il giornalista ritorna in America con un paio d'orfanelli che pensa di adottare; non appena sposata la ragazza. Ma questa, benchè [illegible] di lui, non vuol saperne e dispettosamente lo sfida a mandarle a monte il matrimonio coll'uomo ricco. E il giornalista raccoglie la sfida, e coll'astuzia s'introduce nel castello del rivale, notte su una cugina innamorata di lui, le pensa e le tenta tutte, e tutte gli vanno male, tanto che si arriva al sabato destinato alla celebrazione delle nozze ch'egli sembra sconfitto e in procinto di perdere i due orfanelli, che, lui non ammogliandosi, saranno rimpatriati a norma di legge. Ma una suprema ghirmicella, effettuata proprio quando la sposa sta per pronunciare il fatale «sì», gli fa la vittoria: e il rivale è da lui soppiantato davanti all'altare con gran gioia della stessa sposa che non aspettava altro. Anche se ha diluito la sua vena satirica, Capra è sempre un maestro nel condurre una spiritosa commedia; e il film, col suo dialogo rapido, le sue azzeccate macchiette, la sua bonaria condanna della ricchezza e corrivative, esaltazione della bontà e del buon umore, che [illegible] sole la vera ricchezza della vita, piace, diverte da cima a fondo. Quattro piacevolissimi interpreti: Bing Crosby, Jane Wyman, Franchot Tone e Alexis Smith, e una frotta di «caratteristi» assai simpatici.

L. P.

OGGI LUX OGGI

UN GIGANTESCO «TECHNICOLOR» PRODOTTO DALLA CINEMATOGRAFIA AMERICANA

KOCISS, L'EROE INDIANO

Regia di GEORGE SHERMAN, con

JEFF CHANDLER - J. LUND - S. CABOT

PER LA PRIMA VOLTA GLI ESTERNI DI QUESTO FILM SONO STATI DIRETTAMENTE GIRATI IN TECHNICOLOR A PASSO APACHE CON LA PARTECIPAZIONE DEGLI ULTIMI INDIANI DI QUELLE TRIBU' SELVAGGE

Esclusività: TITANUS

DIVA DELLA SCHERMO
YVONNE SANSON

LA NUOVA COPPIA DEL CINEMA ITALIANO
ALBERTO FARNESE

IRENE GALTER

Turismo Sport Villeggiature

CERVINIA — A Cervinia - Val d'Aosta. Lo sport ciclistico non conosce stagioni. Si sale tutto l'anno. Servizio autobus da Torino e da Milano

CERVINIA — in settembre, mese ideale per l'alta montagna. Le funivie di Cervinia vi attendono col più bel panorama del mondo

COURMAYEUR — settembre, mese ideale per scalatori. Funivie del Monte Bianco e del Col Checrouit funzion. tutti i giorni. Serv. autobus da Torino e da Aosta

SPORTINIA — m. 2170. Montagna incantata. Villeggiat. d'ogni stagione. Gita fluviali alla domenica, autopull. (compr. salita seggiov.) L. 1300 TORINO, v. XX Settembre 31, tel. 47-061

ACQUI — SABATO 27 - DOMENICA 28 TORNEO DI BRIDGE Gr. HOTEL ANTICHE TERME. DOMENICA ORE 22 GALA e PREMIAZIONE SFILATA MODELLI ALTA MODA (Ernani Mughini - Torino, Rosa Pallisco - Torino) presenta Franco Rita della RAI. Informaz.: CIRCOLO BRIDGE Torino e Turno di Acqui

FARGORIFERI MACCHINE CUCIRE RADIO LOTTI VIA MAZZINI 41

ANNUNZI SANITARI

Malattie veneree, pelle, nervose e della sifilide a specialista interno DOTTOR MADDALENA VELLO. Via Nizza 17 - Ore 14-20; festivi 11-12

OGGI - REPOSI - OGGI

Regia JOSEPH PERNEY

La menzogna
IL NUOVO ATTESO FILM

CORSO
IMMINENTE

Le imponenti ricostruzioni
Le trovate più originali
I colori più smaglianti
I duelli e gli amori
fanno di questo film uno
SPETTACOLO ECCEZIONALE

BING CROSBY
RHONDA FLEMING
WILLIAM BENDIX
Sir Cedric HARDWICKE
ne sono gli insuperabili interpreti

Regia di TAY GARNETT
SEES FILM

oggi AMBROSIO oggi

IL PRIMO «WESTERN» ITALIANO

IL SEGRETO DELLE TRE PUNTE

con MASSIMO GIROTTI

TAMARA LEES - ROLDANO LUPI - LUCIANA VEDOVELLI - UMBERTO SPADARO

REGIA: C. L. BRAGAGLIA

ONATHAM — American - Bar Grill Cabaret — Via T. Rossi 3 - Torino. Domani sera riapertura Cabaret Grill. Ritorna l'orch. Carlofiano col cantante chitarrista Merlo. Attrazioni

TORINO - 27 settembre - 9 ottobre 1952

Un grandioso spettacolo e possibilità di buona fortuna: ogni giorno sorteggio di premi per oltre 5 milioni di lire tra i biglietti d'ingresso.

SALONE INT. DELLA TECNICA

GIORNATE INT. DI MECCANICA AGRARIA (CENTRO NAZ. MECCANICO AGRICOLO-MIRAFIORI)

27 - 28 - 29 - 30 SETTEMBRE

SORTEGGIO DI UNA TRATTRICE

AL SANGONE EDUCAZIONALI DIMOSTRAZIONI DI MACCHINE SUL LETTO DEL TORRENTE

Odor di mare

Milly sedeva al suo tavolo di lavoro. Dinanzi a lei la macchina, sciorinando il riso dei tasti bianchi e neri, le diceva incoraggiante: — Perchè non scrivi? — Certo non c'era altro da fare poichè Milly si struggeva dal desiderio di essere al mare. Solo a pensarci, già sentiva il sole palpitarle sul corpo come un'ala rovente, l'acqua vellicarle il seno come un fiore di seta. A volte, chiudendo gli occhi ai muri, ai terzi, ai monti ferrigni e convulsi della città, le pareva di respirare una brezza ansante ben nota e allora apriva le braccia e toccava da un lato e dall'altro l'onda semovente e sinuosa che, attraverso le dita, la penetrava dai sensi acutizzati sino al centro del cuore.

Tutta la persona nervosa e guizzante di Milly era un nido di immaginazione e di fantasia: ogni cosa nelle sue piccole mani si trasfigurava, la realtà si assottigliava, diveniva fluida e lucente come sostanza stellare. Eppure anche quella lunare magia doveva urtare contro le odiose difficoltà che comportava la sua natura terrena, prima fra tutte, la «vile materia», come diceva Milly. Per poter andare al mare occorreva dunque dare una forma di pratica realtà a quelle fantasie di cui Milly avrebbe voluto essere tesoriera gelosa, comunicare agli altri il fremito del proprio essere posseduto dall'illimite, spremere il nucleo, l'essenza di sè in pagine accessibili a tutti. Poichè Milly era scrittrice, una giovane scrittrice di bell'avvenire, come si sussurrava negli ambienti ortodossi.

Ma è presto detto «scrivere». — Si gira intorno a una piccola idea ed ecco pronta la colonnina di terza pagina — ammiravano i facilcal. E le amiche, quelle che ella frequentava solo per appagare la sua curiosità sondatrice di microcosmi, le chiedevano con stupefatta candore: — Butti giù una novella al giorno? — E poi c'erano le critiche: una specie di esotico massacro in cui bisognava dibattersi, lacerarsi e tirar via, diritti e impavidi come se si seguisse il filo di un'autostrada. Chi amava infierì la crudezza verista, chi preferiva invece scalare le impalcature dell'astratto e perdersi nelle vaporose dissolvenze del sogno. Chi prediligeva il patetico venato di giallo e chi se ne sdegnava protestando: — Roba alla Sue! — Infine c'era la famiglia: — Scrivi come vivi, usa le parole di tutti i giorni, sii moderna, che diamine... — la sorella suo fratello. E sua sorella, quando Milly stanca e travolta si era buttata nel vortice di una scena d'amore: — Milly, ti prego, non fare pornografico.

Tutte queste considerazioni rendevano perplessa quella giovane speranza delle lettere che nel covello del pensiero si mordicchiava il labbro che aveva leggiadrissimo, mentre la macchina la sogguardava sornione. Ma a un tratto Milly chiuse gli occhi e trasse un grande respiro. Si era di giugno ma il sole ardeva in una vampa precoce come se fosse il mese di agosto. Una messe... Che cosa l'aveva fatta pensare a una messe? Di dove le era giunto quell'odore? Poichè ella lo riconosceva, era proprio un odore pieno e caldo, un buon odore di messi, di campi di grano. Doveva venirle, chi sa, portato su invisibili onde, dai piani lontani oltre il fiume, oltre le colline, doveva venirle... Ma già non era più la Milly scrittrice e giornalista che respirava quell'odore, ma una bimba di quattro anni, un coalino tondo e roseo con occhi vivaci e un furbo sorriso sui denti perlati. Il fantastico paese dove abitava quella bimba era a pochi chilometri da Lione, ricordava. Lione era per lei una città buia come la notte, non le sue nebbie dense e amare, quel paese era invece tutto azzurro e oro e rosa di fragole mature. Non era un pompeso *sur mer* o *les bains*, ma un modesto borgo di campagna che rispondeva al nome di Chaponost. A Milly quel nome faceva uno strano effetto, le rammentava il cappone natalizio che gustava in Italia dai nonni. C'erano infatti in quel paese nugoli di galline che razzolavano nelle aie e, dimenando collo e coda, ciangottavano ininterrottamente: — *Sciapond... sciapond... sciapond...*

Milly si recava in quel luogo meraviglioso d'estate, con la mamma e il fratello di otto anni. Il babbo vi giungeva da Lione la sera in macchina, e la bimba andava ad incontrarlo su una bianca strada serpeggiante tra ondose colline e guardava estatica i nembi di polvere che dall'auto si sollevavano in alto, sempre più in alto, sino a confondersi con gli erranti agnellini del cielo.

Quel giorno la villetta rustica era immersa nel silenzio del meriggio che rendeva immoti uomini e cose e liberava il solerte ronzio delle api, l'accidiosa petulanza delle cicale. Nella quiete del cortile, soffocata in penombra, la bimba aggirava smarrita degli occhi ingrandati e sfuggenti. Stringeva al seno un povero essere decapitato: Baloo, l'orso bruno della Jungla, come l'aveva battezzato suo fratello, appassionato lettore di Kipling, e Clic e avevano fatto le forbici di Milly e il corpo e la testa dell'orso svevano empito di sè i piccoli pugni che li serravano selvaggiamente. Ma dopo il primo voluttuoso impeto di gioia, il cuore della bimba si era messo a tremare ed ora essa guardava atterrita la posta, temendo di veder apparire il fratello, legittimo proprietario di Baloo, quel fratellino impulsivo e violento le cui mani sapevano stringere come in una morsa i teneri polsi di Milly. «Fuggi» le disse allora un cieco, irresistibile istinto.

Aperse cauta il portoncino, prese la via dei campi. Correva senza volgersi indietro. Il grano alto, spruzzato di papaveri e fiordalisi, l'attirò come un rifugio sicuro. Si fece strada tra le spighe, si abbandonò all'abbraccio fruciante, si scavò una specie di alcova fra gli steli. Sul suo capo il vento mormlva con un sibilo alto, il sole rovesciava dal cielo flutti di fuoco. Aveva l'impressione di essere immersa nell'acqua calda del suo piccolo bagno, ma l'acqua era d'oro e oro e rosso rutilavano in larghi cerchi ondeggianti dinanzi alle sue pupille abbacinate.

D'improvviso udì un passo. Un uomo immenso, armato di una falce splendente e ricurva passava pel campo. Milly vedeva quella falce toccare il cielo, strappare fiocchi di nuvole e lembi d'azzurro. «Madonnina» invocò. Ora l'uomo-gigante l'avrebbe falciata e la vita di Milly sarebbe saltata via come quella dei papaveri e dei fiordalisi, come quella del povero Baloo della *jungle*. «Clic» avrebbe fatto la falce, «clic clic» come le forbici lunghe e taglienti che Milly aveva sottratto alla mamma. L'orco nero e rosso andava pel campo cantando una barbara canzone e la falce rideva ora, sghignazzava perfida mettendo in mostra dei denti acuminati come quelli della morte. Sempre acquattata, la bimba tratteneva il respiro. Poi il contadino sparì. Il suo passo si spense. Allora ella udì come in sogno due voci. Una alta e sonora, l'altra limpida e acuta come quella di un uccello. Le parve che la voce alta si spezzasse a tratti, quasi annaspasse l'aria con note discordi. Che strano sentirsi chiamare così! Era bello udire le voci della mamma e del fratellino e starsene zitta e cheta, nascosta, senza dar segno di vita. Le sembrava che quei richiami le giungessero da una distanza remotissima, attraverso un muro invalicabile dorato ora innumerevoli stelle vorticanti, accese di mille iridescenze e colori.

Poi non aveva udito più nulla. Che aveva fatto? Dov'era stata? C'era nella sua coscienza una voragine di luce e di buio, ma nulla di chiaro, di definito. E a un tratto aveva riudito quelle voci, ma soffocate, con singhiozzi e zirli, come nascoste che avvolino per la testa. Mosse lievemente un braccio, ma non incontrò spighe. Sentì invece qualche cosa di morbido e liscio che diveniva sempre più fresco a mano a mano che le dita si allontanavano dal suo corpo ardente. Che fosse a letto? Il capo le doleva e bruciava come se avesse un fuoco in mezzo alla fronte. Ma c'era sulla fronte anche un piccolo peso freddo che andava e veniva, le appoggiava tutto sugli occhi e poi dileguava per tornare ancora. Era bello stare fermi sotto quell'andare e venire, e ancora zitta, come in mezzo al grano e udire il fratello mantenere misteriosamente alla mamma: — E' un colpo di sole, vero? Credi che guarirà? — E la mamma sospirare e il babbo, entrato chi sa quando nella stanza, affermare con voce severa: — Questa bambina è una testa matta. Sarà una cavallina da domare.

Un colpo di sole. Era orgogliosa di aver preso un colpo di sole. Era molto più interessante dei raffreddori di Odette e della varicella di Jeannine, e bellissimo da raccontare. Ma una sensazione veniva la distrusse: qualche cosa le premeva contro una spalla. Mosse furtivamente una mano, toccò col dito: era l'orsetto, l'orso bruno della *jungle*, dinuovo miracolosamente intatto, pareva, adagiato nel letto accanto a lei. Anche questo era bello. Tutto in verità era molto bello, anche tener gli occhi ben chiusi, abbandonarsi inanimata al mistero di quel silenzio, e correre ancora per i liberi campi, nell'oro e nell'azzurro, una stessa divenuta aria sola immensità profumo.

Milly si scosse. Aveva dormito, aveva sognato, in quella allucinante vampa di giugno? No, aveva scritto. Tre cartelle erano nitide e pronte accanto alla macchina. Che cosa aveva scritto? Una novella forse? O un bozzetto? O nulla di tutto questo? Non avrebbe saputo dirlo. Ma di una cosa era certa: che si era irrorata l'anima di fresche rugiade e che tutto quel grano ch'ella aveva respirato, ondoso e fruciante sotto la sferza del vento, sapeva stranamente di mare.

Delfina Pettinati

Curioso avvenimento in Francia, nel paese di Saint Lamberi du Lattay: quattro coppie di fratelli e sorelle si sono unite contemporaneamente in matrimonio. (Publifoto)

L'uomo lavora troppo e la donna non sa cucinare

I risultati di una indagine condotta in Francia sulle molteplici cause dell'infelicità coniugale Aspre accuse tra i rappresentanti dei due sessi

Nostro servizio particolare

Parigi, settembre.

E' stata notata negli ultimi tempi, in tutti i Paesi del mondo e particolarmente in Francia, una «misteriosa epidemia di «indifferenza maschile» che ha preoccupato la scienza e messo in moto la delicata macchina dei compilatori di originali statistiche sull'amore nel XX secolo.

Un biologo, il dott. Paul Darcir, ha cercato di spiegare il fenomeno della cosiddetta frigidità maschile, affermando che essa è dovuta a un'insufficienza di fosforo nell'alimentazione delle famiglie. Infatti, egli dice, le mogli non sono più delle buone cuoche e la vita moderna le attira troppo al di fuori di casa, dicchè esse trascurano la cucina, preferiscono le semilatte e tutti i generi che si possano cuocere rapidamente.

Un'altra causa della indifferenza tra i coniugi sarebbe determinata dal *surmenage* fisico ed intellettuale che, molto più notevolmente d'antiguerra, obbliga il sesso forte ad una grave fatica quotidiana per guadagnarsi da vivere. L'uomo moderno, lavorando troppo, oltre a contrarre mal di fegato e mal di cuore, si allontana sempre più dalla casa e dalla famiglia nei momenti di riposo.

Questi argomenti hanno offerto il destro per un'indagine che è stata condotta facendo leva su di una domanda principale: «Quale è il difetto più notevole di vostro marito o di vostra moglie?».

Nel campo maschile il 22% di mariti, il 18% di nubili e il 5% di vedovi hanno dichiarato che il difetto capitale delle donne è il pessimo carattere, seguito alla pretesa di saper tutto, di essere sempre nervose, bugiarde, scontrose. L'11%, invece, dei mariti, considera difetto base delle donne la frivolezza e l'eccessiva civetteria. E così dicasi della gelosia, del disordine, della prodigalità, della mancanza di gusto culinario giochi si possono trarre le seguenti conclusioni: la donna maritata pensa troppo a se stessa, è egoista, indifferente e generalmente malata di fegato; frequenta troppo gli alcolici di moda e il parrucchiere, ma soprattutto sbaglia quando cita come esempio di bontà e di gentilezza il marito di un'altra allorchè il proprio non sa soddisfare i suoi capricci.

Ed ecco ora come le donne giudicano gli uomini. In verità esse si sono mostrate verso il sesso forte assai più severe di quanto quest'ultimo sia stato con loro.

Il 28% delle spesate, il 18% delle vedove, il 14% delle nubili e il 20% delle separate ha dichiarato che gli uomini mancano assolutamente di finezza e di galanteria e che nei rapporti sentimentali e intimi si dimostrano eccessivamente brutali; il 18% delle donne separate ha dichiarato che la colpa è dell'uomo che troppo facilmente corre dietro alle gonnelle, anche quando dovrebbe provvedere alla famiglia.

Comunque il 80% delle donne ha concordemente affermato che il difetto «capitale» dell'uomo è l'egoismo, anche se egli è di parere contrario, sicchè l'incostanza e l'infedeltà maschile appare ben lontana nella cosiddetta classifica, tanto è vero che solo il 13% delle spose considera questa infedeltà come un notevole difetto; in compenso il 30% delle donne si lamenta di altri vizi dei propri mariti, quali quelli del fumo e quelli dell'alcool.

Il 3% degli uomini spesati e il 7% dei vedovi e dei separati hanno dichiarato che la donna non ha difetti, mentre solo l'1% delle donne si è trovato d'accordo nel non trovar difetti nel sesso forte ed in questo almeno dobbiamo riconoscere che sono stati poco generosi.

A proposito di difetti femminili è da segnalare l'altra inchiesta dell'americano Edward Michelson, il quale ha compiuto un'indagine interessante nelle fabbriche, nei grandi magazzini, negli uffici, ecc., dove lavorano in prevalenza donne. Egli si è servito di delicatissimi microfoni invisibili che ha disposto nelle stanze degli uffici, nei magazzini e nei camerini delle fabbriche, registrando poi tutti i «rumori».

In una giornata di 8 ore lavorative la media del chiacchiericcio maschile è stata di 50 minuti esatti; cioè gli uomini, lavorando, si sono scambiati qualche parola in una media di 6 minuti all'ora, mentre le donne, nelle 8 ore, hanno parlato 2 ore e un quarto. Il record fu assegnato ad una vecchia operaia, che riuscì a chiacchierare, senza farsi multare dai superiori, per ben 4 ore e 13 minuti al giorno.

Per quanto riguarda, poi, l'età, si è rilevato che le più chiacchierone sono le operaie o impiegate tra i 18 ed i 25 anni: assai meno quelle tra i 25 ed i 40 anni, mentre quelle superiori ai 50 anni sono quasi del tutto silenziose (salvo, forse si è visto, le eccezioni).

b. c.

I chirurgi: eccoli gli stregoni moderni

Con uno scalpello o un prodotto chimico, riescono a cambiare la statura, i caratteri e l'intelligenza dell'uomo, rendendolo, a volontà, nano o gigante, gaio o triste, loquace o taciturno, ottuso o geniale

Roma, settembre.

Non solo in tempi antichi, ma anche oggi esistono gli stregoni. Sono i medici, anzi i chirurgi, e praticamente quelli che praticano l'ormonochirurgia, la psico e narcoanalisi, la chirurgia statica, la chirurgia psichica. Sono questi gli stregoni dei tempi moderni, dotati di una potenza mille volte superiore a quella degli stregoni egizi e del Medioevo. Stregoni capaci di operare delle vere magie, dei miracoli sul proprio simile, sull'uomo. Essi posseggono filtri infinitamente più potenti di quelli degli antichi, perchè sono capaci di modificare, di trasformare, di rivoluzionare la personalità umana. Mentre prima i medici erano capaci di agire ed influire solamente sui tessuti e sugli umori, oggi invece sono capaci, a mezzo di uno scalpello e di un prodotto chimico, di agire sull'essere intero influenzandone la struttura e la statura, lo spirito ed il comportamento, il carattere, la vita affettiva, l'intelligenza, le passioni, i sensi.

Ritorno alla normalità

Questi moderni taumaturghi con i loro filtri e talismani arrivano a svegliare o addormentare i sensi, ad animare le intelligenze, ad aprire e chiudere le porte dei sentimenti, a correggere le perversioni; arrivano, con un colpo di bacchetta, meglio di scalpello, a fabbricare della gente onesta, o rendere allegri e tristi, loquaci o taciturni, indifferenti o curiosi. Ed è così quando si pensa che una piccola compressa di testosterone (il fattore ormonico maschile) incastrato sotto pelle, che si dissolve piano piano nell'organismo, trasforma un individuo incapace a lavorare, abulico, tarpato mentalmente in un essere normale dal lato fisico e mentale; capace di ridonare ardore e virilità ai vecchi e di modificarne il loro intelletto; capace di normalizzare i giovanetti a tendenza suicida, di agire sulla crescenza dei fanciulli e degli adolescenti; di trasformare la loro vita affettiva, di ridarne la emotività e la ansietà, di scuotere gli indifferenti.

Quando le anomalie sono dovute ad una insufficienza testoateronica, una compressa di questo ormone innestata sotto cute può fare d'una persona inadatta alla vita sociale un individuo capace di apportare il suo contributo e di esprimere la sua volontà nell'ambito sociale. E non basta, con gli estratti ipofisari, tiroidei, surrenali, il medico, questo moderno stregone, può fabbricare dei nani e dei giganti, creare degli esaltati e degli scettici, rendervi a suo piacere emotivi o calmi, violenti o pavidi svegliando o volta una personalità sopita, o volta stimolando, o volta deprimendo l'organismo intero. Questo ed altro può operare l'ormonologia.

Ma non basta agli stregoni moderni: egli, a mezzo della chirurgia psicologica, della chirurgia statica, o scapo psichico può trasformare la personalità umana. E' a tutti noto la storia di quel ladro americano diventato ladro perchè brutto e quindi perseguito da un complesso di inferiorità e che diventa poi un uomo onestissimo grazie alla chirurgia psicologica che gli rettificò il naso, gli affilò le labbra e gli rimpiazzò i denti mal piantati.

Il chirurgo P. Pick di Chicago racconta che su 326 delinquenti di un penitenziario, che avevano subito interventi di chirurgia statica a scopo militario, meno di 1% ha poi recidivato; mentre la percentuale delle recidive anteriori superava il 27%. In tutti questi casi, trattasi di gente che soffre di un complesso di inferiorità dovuto al fatto di una deficienza fisica e che non potendo avere delle relazioni sociali normali, menano una vita deviata; ora sono soppiantate questi casi che meglio si avvantaggiano della chirurgia psicologica, la quale, rifacendo un nuovo viso, ripiasma nello stesso tempo una nuova personalità.

Alla sorgente del male

Accanto a questa chirurgia psicologica che opera per via indiretta, c'è la neurochirurgia che opera per via diretta, che si attacca direttamente alla sorgente del male segando la calotta cranica, operando i tumori del cervello e, cosa meravigliosa, amputando lo stesso cervello. Queste ardite operazioni che vanno sotto il nome di lobotomia, topectomia, lobectomia, sono guidate da uno stesso principio: ritirare un lobo od una frazione di lobo del cervello la cui funzione presenti qualche irregolarità. Si opera in generale sui lobi frontali e sul talamo e si prelevano 60-64 grammi di cervello, un nulla, un cucchiaio di cervello! Eppure nella demenza precoce gli americani ottengono l'88 per cento di risultati positivi se il malato è operato nei primi due anni ed il 31% nei casi più vecchi, e tutti i tipi di agitazione maniaca riescono benefici dalla neurochirurgia che si pratica anche per sedare alcuni dolori irriducibili, come le nevralgie facciali, i dolori cancerigni, i dolori folgoranti della tabe, sopprimendo i centri dove risiede il male; e così, mediante quest'ardita chirurgia, si rende la calma e la coscienza ai folli e si sollevano individui sani di spirito ma che sono torturati da dolori atroci.

Sono questi effetti così assoluti, altri trattamenti moderni possono turbare egualmente la personalità umana. Va annoverata in primo luogo la cosiddetta convulsioterapia, metodo che consiste nel creare artificialmente nei malati effetti da disturbi mentali una serie di crisi epilettiche ciò a mezzo di un processo biologico (farmacologico) che di un processo chimico (cardiazol) che di un processo elettrico (elettrochoc). E ciò perchè lo choc creato nell'organismo da queste crisi scatena un misterioso meccanismo suscettibile di riportare in essi le condizioni a l'equilibrio perduto.

C'è poi da ricordare anche la psicoanalisi; con questa scienza il taumaturgo medico, e solo lui, penetra nel segreto intimo del nostro inconsciente, e portando alla luce delle coscienza quello che opprime di nascosto, normalizza le blocchi personalità psichica; mentre con la narcoanalisi il mago penetra nella intimità di una coscienza e per liberarla non esita a dettarle una condotta.

E così, sui nostri giorni, medici e chirurghi svegliano o addormentano i sensi; animano le intelligenze; aprono e chiudono le dighe dei sentimenti; raddrizzano i perversimenti e per mezzo di un colpo di bacchetta magica, di scalpello magico, fabbricano della gente onesta. Essi giocano con i caratteri, e grazie a dei filtri infinitamente più potenti di quelli degli antichi stregoni, possono renderci gai o tristi, loquaci o taciturni, indifferenti o curiosi.

Rifornimento sanguigno

Gli stregoni d'oggigiorno, i chirurgi del cervello, si sono proposti di influire sul grado dell'umana intelligenza, sulla capacità intellettiva del cervello, di trasformare un idiota in una persona o mentalità normale od elevare al rango intellettivo dell'uomo superiore una modesta o normale intelligenza umana. In che modo? Cercando d'aumentare il numero ed il calibro delle arterie delle membrane cerebrali. E' noto che arterie artificiali composte di vario sostanze plastiche sono già state sostituite alle arterie normali di alcuni animali da esperimento ed influenzando sulla composizione del sangue che irrora il cervello, assennati dimostrato che succhero e calcio hanno una grande importanza ai fini del funzionamento del cervello. E ciò perchè la scienza ha recentemente dimostrato che la sede della intelligenza umana è si nel cervello, ma non dipende nè dal peso, nè dal volume, nè dalla consistenza, nè dal numero e dalla forma delle circonvoluzioni: la sede dell'intelligenza nemmeno risiede nei lobi frontali ma dipende dal rifornimento sanguigno del cervello e quindi dal numero e dal calibro dei vasi sanguigni del cervello stesso, vasi che si riscontrano nelle membrane che ricoprono il cervello.

Uno studio delle dimensioni e della complessità di tali membrane ci dice molto di più sui riguardi delle facoltà cerebrali di quanto possano dirci le dimensioni, il peso e la complessità di struttura del cervello medesimo. Si riscontrò, infatti, che i rivestimenti cerebrali degli uomini di genio possiedono una sanguigni di un calibro eccezionale e sono ricchi di questi vasi conduttori di sangue; l'ideale sarebbero ha rivestimenti cerebrali poveri di vasi sanguigni e vasi sanguigni i quali, oltre ad esser pochi, hanno anche un calibro ridottissimo. Si tratta, dunque, di fenomeno circolatorio. Ed allora la composizione chimica del sangue ha una grandissima influenza sulla capacità intellettiva del cervello; specie quella riguardante il calcio e lo zucchero che sono i due alimenti che già hanno a che fare con il metabolismo cerebrale.

La collaborazione fra il neurochirurgo, il chimico specializzato nello studio della composizione del sangue, lo specialista dei problemi della nutrizione e l'endocrinologo, potrà condurre in un prossimo avvenire a metodi in virtù dei quali anche quegli organi imperfetti del pensiero potranno raggiungere la vivacità finora propria solo di cervelli dotati di vasi sanguigni abbondanti e caratteristici da un copioso rifornimento sanguigno.

***

Dopo il successo di Merano, Miss Italia, Eloisia Cianni, (a sinistra), è tornata a Roma. Eccola con la sorella

Abito semplice e aderente in lanetta di lana (I.W.S.)

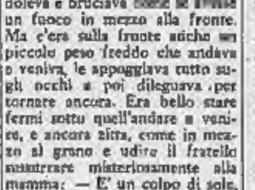

Gli Astri: Luna in quadrato a Mercurio, Saturno e opposizione a Urano. Molti guai in vista. Aumentate la vostra prudenza. Tipi: **Gemelli, Vergine e Capricorno.**

Gemelli: lite in casa. Pensieri pessimistici che vi faranno passare una brutta giornata. Modificate il vostro atteggiamento.

Vergine: nervosismo per la vicinanza di un nemico. Rimedi efficaci e aggiustamento provvisorio.

Capricorno: notizia consolante che sarà un vero inganno. Non fate nulla in comune.

Previsioni per l'Ariete: non sprecate le vostre energie. Le barriere saranno corazzate. Toro: militare o persona in divisa può cagionarvi una perdita. Cancro: non guardate in faccia a nessuno e tirate diritto. Leone: una mostra è pronta ai varco. Non fate nulla, rimandate ad altro momento. Bilancia: consolante sorpresa e spavento. Cercheranno di portarvi via la persona amata, ma non riusciranno. Scorpione: una giovane donna falsa vi combinerà un pasticcio. Sagittario: avrete la pressa molto lenta. Acquario: persona spiacente che vi farà una mezza dichiarazione. Non accettatela, sarebbe inutile. Pesci: imminente una rappacificazione.

Salute collettiva: malesseri, reumi, costipazioni. Fate ginnastica leggera e bevete un infuso di cannella, chiodi di garofano ed una scorza di limone, più venticinque gocce di Rhum delle Antille.

T. Palamidessi

Esposti seimila funghi di 200 varietà diverse

A TRENTO, IN UNA SUGGESTIVA SCENOGRAFIA SILVESTRE

Servono anche per fare decotti e per aromatizzare il cognac - Le caratteristiche dei più velenosi illustrate in una mostra didattica - I prezzi sempre troppo alti

Dal nostro corrispondente

TRENTO, settembre.

Fra le Mostre che pullulano come i funghi in tutte le regioni d'Italia, quella inaugurata in questi giorni nella nostra città per iniziativa della sezione operaia della Società Alpinisti Tridentini, è certamente diversa da tutte le altre; perchè questa volta si tratta proprio di funghi autentici, raccolti sui monti in quantità veramente rilevante: seimila esemplari che rappresentano circa duecento varietà diverse, nella massima parte ignote al pubblico.

Distribuiti su soffici tappeti di muschio chiazzati da pungenti aghi di abete, in una suggestiva scenografia silvestre, essi hanno trasformato la austera sala del vecchio Palazzo Fogazzaro in un singolare paesaggio alpestre. Spiccano tra il verde profumato delle solle i pittoreschi e multiformi cappelli delle più strane specie di micoti, candidi, rossi, carminio, rosa pallido, gialli, bronzei, grigi e scuri.

Accanto ai tipi mangerecci più comuni e diffusi, come i porcini, i gallinacci e gli ovuli, vi sono le qualità più rare, anche quelle più velenose, che possono rappresentare un pericolo se incautamente raccolte e mangiate. C'è la «lingua di bue» che per proprio una lingua autentica e a spezzarla sembra che spiraal autentico sangue, e ci sono i funghi «officinali» che servono a far certi decotti e ad aromatizzare il cognac.

Il ogni specie è scrupolosamente catalogata con l'indicazione del nome latino e di quello volgare e tutte le spiegazioni atte a divulgarne la conoscenza. La mostra regionale è certo la più ricca di varietà micetiche e occupa anche il primo posto per la quantità che ne produce. Si pensi che sul mercato cittadino sono state esposte e vendute in questi ultimi due mesi ben centocinquanta qualità diverse di funghi, tutti mangerecci e saporitissimi.

Nella sola città di Trento sono stati comperati dalle massaie circa mille quintali, ma molti di più ne sono stati esportati sui grandi mercati di Milano e delle città venete e lombarde. Un commercio quindi di particolarmente lucroso, perchè i funghi non rappresentano più come una volta, la cosiddetta «carne dei poveri» e hanno raggiunto prezzi considerevoli, specie se si raffrontano a quelli di quarant'anni fa, quando una delle specie più diffuse al consumo, quella dei gallinacci, aveva assunto nel gergo popolare il soprannome di «fuferli», che tuttora rimane, per indicare con un sorrisetto il loro costo: cinque soldi al chilogramma!

La Mostra non ha però soltanto un alto valore divulgativo, ma anche un interesse didattico. Molti credono che la micologia, o la scienza dei funghi, serva soltanto a diffondere l'uso delle loro prelibate specie mangerecce e ad impedire gli avvelenamenti per l'incauta raccolta delle altre. Esse ha invece anche un suo lato misterioso con importantissime applicazioni nel lato pratico. Come i medici difendono la vita umana dalle insidie dei microbi, così i naturalisti difendono le piante da quelle di numerose qualità di funghi; chè, se il microbo attenta alla vita dell'uomo, i micoti possono minacciare il suo pane, il suo vino, le sue piante, coltivate col sudore della fronte. Così è che in tutte le provincie d'Italia una vasta rete di Osservatori fitopatologici è stata creata in difesa dei tesori della terra feconda. Osservatori ai quali la micologia fornisce le più solide armi di difesa. E in questo campo di studio, che richiede pazienza e acume, costanza ed energia, gli scienziati italiani, con Saccardo, autore della grande «Sylloge», e col francese abate Bresadola, autore di sessanta pubblicazioni e di una iconografia monumentale sui funghi, tengono e tengono il primato nel mondo.

La Mostra vuol essere, quindi, anche una illustrazione pratica ed efficace dell'interesse scientifico dei micoti, quelli che sono particolarmente nocivi e velenosi, additandone le caratteristiche quasi inconfondibili, una sfumatura più chiara di colore, una maggiore o minore snellezza del gambo, certe chiazze di bolle bianche sul cappello rosso e altri particolari che lo distinguono.

Il fatto che ai micoti potuti facilmente discernere i funghi mangerecci da quelli velenosi è dimostrato da una semplice constatazione: ben 160 qualità diverse sono state vendute, come si è già detto, sul mercato di Trento, dopo un accurato controllo, e nessun caso di avvelenamento è stato segnalato. Segno evidente che il funghi commestibili si può fare la più ampia scelta, secondo i gusti dei palati più raffinati.

g. n.

SPETTACOLI A TORINO

TEATRI E RITROVI

Prosa, biglietti dalle La Stampa via Roma ang. Bertola, tel. 43.118

Alfieri. 21.15 Rivista «Cocorito» Carignano: Comp. spettac. grandi orch 21.15 «La nona vittima» di Owen Davis.

Pittori d'oggi Francia-Italia alla Promotrice di Belle Arti Valentino 10-12.30; 16-19.

Castellino: «Internamento assurdo» (dei vecchi e nuovi sinistri).

Gay Accademia Danza dal 27-9. Rivista monografica musicale.

Al Fiorile Club (p. Solferino, tel. 43-832, 21: Orch. Mario Di Nunzio, cant. M. Cassano e G. Castello.

Castellino: 17-21 Orch. A. Donadio

Edea Danze 21 M° Massa c. Bimbo

Fiesta Café chantant, Madici 112

Gaudio Danze 19.30 e 21 Cassetta

Gay Accademia Danza v. Pomba 7 dal 27-9 Orchestra Angelini.

Hollywood ore 21 Orch. Gabbiani

La Focia: 21 Orch. Rosolot-Mari

Musicappuccini Danze ore 21-24.

Principe Danze 21 Orch. A. Vigni

Smeraldo Club v. Goito 2, telef. 882.470, ore 21 Orch. Allegri-Balocco, canta Margherita-Lotti-Cortese

Trecadare Biocosso compl. Bruno Bianchi, cant. Nory Prati, Gianni Rotino, Pippo D'Andrì ore 17 e 21

Augustus: Night Club ore 22 Danze, Attrazioni, Orch. Barghini

Cabarets Maffei v. Principe Tommaso 6, ore 23-3 Attrazioni intern.

Columbia Danze, via Goito 5 bis. Tel. 50-343: attraz. Orch. Armandi.

La Parrucca: Danze attrazioni.

CINEMATOGRAFI

Ambrosio «Segreto delle tre punte» M. Girotti, T. Lees, R. Lupi.

Astor «E' arrivato lo sposo» Bing Crosby, J. Wyman, A. Smith.

Corso: «La montagna dei 7 falchi» tech. Alan Ladd, Lisabeth Scott.

Doria: «Parrucchiere per signora» Fernandel. Visto min. anni 16.

Eden «Rocha l'eroe indiano» in tecnic. Jeff Chandler, J. Lund.

Maffei: «Oro maledetto» tecnicr. William Powell, Julia Adams.

Metro-Cristallo: Tech. «Un americano a Parigi» Gene Kelly, Leslie Caron, Mat. 10.30. L. 150. Or. 14.45 - 17.10 - [illegible] - 21.30.

Reposi «Furia e passione» Tony Curtis, J. Sterling, M. Freeman.

Vittoria: «La croce di diamanti» Errol Flynn, Ruth Roman.

Alessandra: «Casa mia» tecnic. Janet Leigh, Tom Drake.

Alpi: «La leggenda di Genoveffa» Rossano Brazzi in un per Torino

Artisti: Ricca, giovane e bella. Jane Powell, D. Dartnire, tecnic.

Augustus: «Tempesta sul Tibet» Rex Reason, Diana Douglas.

Capitol: «Casa mia» in tecnic. Janet Leigh, Tom Drake.

Faro: «Casa mia» in technicolor Janet Leigh, Tom Drake.

Giardino: «Avventurieri di Tangeri» Rob Hopu, Hedy Lamarr.

Hollywood: «Don Camillo» con Fernandel, Gino Cervi.

Ideal: «Uomo della mia vita» e Riv. Da Vico-Marchetti 15,35-21,15:

Massimo: «Assedio di Fort Punta Rhonda Fleming, R. Beary, tech.

Nazionale: «Don Camillo» con Fernandel e Gino Cervi.

Principe: «Don Camillo» con Fernandel e Gino Cervi.

Statuto: «Assedio di Fort Punta Rhonda Fleming, R. Beary, tech.

Torino «Macchera del vendicatore» John Derek, A. Quinn, Ap. 10

Anti Diario curato di campagna.

Cor: «Grande Cuttino» tecnicr.

Alpino «Avventure capitan Horn-blower» techn. G. Peck, V. Mayo.

Olimpia La notte è il mio regno Fg «Yvonne la francesina» techn.

P.Nuova «Artiglere di fuoco» A. 10

Regina I 5 segreti del desarto. V.

Romano «Libro della jungla» tech. Sabù, Rivista Girardi. Campi, filarmonicisti torinesi 16.15, 21.15.

S. Felice «Donna incompiuta» M. O'Brien, Cyd Charisse. Technic.

Esperia: «Regina Cristina» con Greta Garbo e J. Gilbert.

Italiano: «La città si difende».

Minilori: «Unità nella vendetta» Vinzaglio «Divertimenti stagionali» technic. Danny Kaye, G. Tierney

Eliseo: «Uomini coraggiosi» in technicolor U.R.S.S.

Fréjus «Incendio di paradiso» tech. Compagnia rivista Papà La Mare.

Nuova Campana convento, Colbert

S. Paolo «Rivolta degli Apaches» technic. S. Mc Nally, Coleen Gray

Corallo Avventori non volano. Tec.

Eridano «Allegra fattoria» techn.

Drapa Avventori non volano. Tech.

Hadium «Uomini coraggiosi grande film russo in technicolor.

V. Veneto: «Ponte di Waterloo» con Vivien Leigh, Robert Taylor

Astro «Dinastia dell'odio» colori.

Borsalì: «Cuore ingrato».

Excelsior: «La rivolta» con Cary Grant e José Ferrer.

Manzoni Robinson Crusoè, Topol.

Odeon Uccello di paradiso, Tech.

Stars: «La duchessa dell'Idaho» techn. E. Williams, Van Johnson

Adua: «Conquistatore Sirio» Var.

Aurora: «L'imperatore di Pechino».

Brunelli «Dannati» R. Basehart.

Furino «Marchio del rinnegato» techn. R. Montalban, C. Charisse

Manzoni Milano miliardaria. Scelti

Nord «Adamo ed Eva» e Varietà.

Palermo Pass. Passaguai la fort.

Sociale «Grande Caruso» technic.

Cabiria: «Sansone e Dalila» in tecn. Hedy Lamarr, Victor Mature.

Colosseo: «Carovana maledetta» in technic. Joel Mc Crea, A. Dahl.

Italia «Ai vostri ordini, signora» techn. Comp. rivista Artuffo 21.15

Liagetto: «Rommel» J. Mason.

Plemonte: «Carne inquieta» Raf Vallone, M. Berti, Viet. min. 14 a.

S. Carlo (Michelino): «Tragica passione» con Vivian Romance.

Spada «Padre della sposa» Tracy

Alba «Marchio di sangue» techn.

Apollo: «Grande peccatore» con Gregory Peck, Ava Gardner.

Eden Divertiamoci stanotte. Tec.

Lucento Vacanze al Messico. Tec.

Lutrario «Donna proibita» techn.

AVVENTURE DELLA SCIENZA

Gli esperti studiano una esplosione atomica

L'apparecchiatura predisposta per la misurazione degli effetti della prima bomba nucleare inglese - Come si misura l'onda di pressione - Il potere di accecamento del bagliore - Elicotteri ed aerei per raccogliere campioni d'aria

La valutazione dell'intensità dell'onda di pressione viene eseguita misurando le deformazioni subite dalle sole di varii lanciati nell'istante dell'accensione della bomba

Di questi giorni si fa un gran discorrere, sui giornali e alla radio, della prossima esplosione in Australia della prima bomba atomica di fabbricazione inglese. La preparazione dell'avvenimento dura da tempo, il grosso ordigno è stato trasportato sul lontano continente, decine di navi da guerra perlustrano le acque antistanti, un esercito di militari di tecnici di specialisti lavora sul posto, intere squadre aeree sorvolano le località prescelte, il servizio di controspionaggio bada a tenere a distanza i «curiosi».

Questa intensa mobilitazione di uomini e di mezzi potrà parere eccessiva, considerando che molte e molte bombe «A» sono state fatte scoppiare da alcuni anni ad oggi, in America e in Russia. E' legittimo l'interesse dello Stato maggiore britannico a crearsi una propria competenza, più sicura di quella derivante dalle notizie fra alleati, ma il motivo vero, questione di prestigio a parte, di tanto dispendio di intelligenza e di denaro, sta nell'incompleta, assai frammentaria conoscenza degli effetti, esattamente misurati in intensità e nella durata, dell'accensione di una bomba all'uranio. Insegnati sono anche i dati per l'efficace impiego sul terreno di battaglia del più potente strumento di distruzione e di morte mai inventato dall'uomo.

Non si creda, però, che l'esperienza acquisibile vada a tutto ed esclusivo beneficio dei generali; al contrario, ohè utili elementi se ne trarranno per gli usi sociali dell'energia prodotta dalla disgregazione nucleare. Ancora una volta, il compito dell'osservazione silenta e delle deduzioni spetterà allo scienziato.

L'aprile scorso, nel deserto del Nevada, s'alzò al cielo il più grande fuoco d'artificio della storia. L'esplosione dimostrò che le truppe terrestri possono accedere senza molto rischio alla zona bersagliata, un'ora dopo la deflagrazione della bomba. Entro duemila soldati assistettero, alla distanza di sei-sette chilometri, al sorgere del colossale fungo di fuoco, e, indenni, poterono balzare alla cauta occupazione del terreno, sconvolto e solo parzialmente e insufficientemente inquinato dallo scoppio avvenuto ad un'altezza di 1000-1100 metri dal suolo. Poco tempo dopo, reparti di paracadutisti furono portati nell'aria ancora vibrante per il fulmineo scossone e lanciati nella zona d'operazioni. Ciò non sarebbe stato possibile se l'ordigno fosse esplosa a bassissima, o bassa quota, poichè la contaminazione del terreno, salma e densa, avrebbe reso pericoloso ogni pronto intervento.

Un gran numero di problemi resta da risolvere, e qui vogliamo accennare proprio alla complessa e delicata apparecchiatura scientifica predisposta per studiare analiticamente ogni fase del fenomeno. Una cosa è la determinazione grossolana degli effetti dell'esplosione (e vi si provvede disseminando il presunto campo di lotta di tronchi profondi, di fortini in cemento, ferri e piombi di vario spessore, di cannoni, di armi portatili, di magazzini di materiali, di cavie animali, il tutto collocato a distanze crescenti dall'epicentro) un'altra è la misurazione meticolosa di tutti i fattori in azione.

L'esplosione di un'atomica produce un'onda di pressione, un'onda di calore, un'onda di radiazioni. Ognuna di queste onde si propaga nello spazio, raggiunge i suoi fini mediante il vento di pressione, il calore, l'irraggiamento corpuscolare. Il primo si esercita con una forza di migliaia di chilogrammi su ogni centimetro quadrato di superficie e può essere misurato con apparecchi del tipo a stadera, dotati di molloni di eccezionale robustezza e schermati a pareti inamovibili, i quali «pesino» l'onda d'urto ad opportuna lontananza per non venire divelti o frantumati dalla violenza dello scoppio.

Altri sistemi concepiti per misurare la velocità di spostamento della massa di aria sconvolta dalla deflagrazione, consiste nel lanciare da terra, nel preciso istante in cui viene accesa la bomba, uno sciame di razzi, e di fotografarne la scia che risultano deformate in conseguenza della spinta dell'onda di pressione.

La temperatura, che alla partenza è dell'ordine di milioni di gradi, è suscettibile di valutazione solamente quando cala a valori affrontabili dai comuni materiali refrattari, ed è questo il dato che interessa di più, onde accertare i limiti del potere d'incenerimento e di fusione sui materiali investiti. Importante è anche stabilire la capacità di accecamento degli uomini. Si ritiene che la luce abbagliante dello scoppio sia in grado di mettere fuori combattimento un reparto di truppa per la durata di dieci minuti e di un'ora e mezzo nella zona di sicurezza. Ancora al di là dei dieci chilometri, l'intensità luminosa può essere cento volte più forte di quella solare.

Agli scopi bellici, più che la valutazione precisa del potere calorifico e di spazzamento, contro il quale entro certi confini non esiste protezione accanita, conta conoscere la distanza e i tempi oltre i quali il terreno e l'atmosfera a diverse quote non costituiscono un pericolo mortale per l'individuo. E' necessario misurare il modo di variare dell'intensità della radiazione residua fino al momento in cui essa discende al disotto dei valori rischiosi. Servono all'uopo «contatori» collocati al suolo, che forniscono registrazioni periodiche in dipendenza del tempo trascorso. S'impiegano pure elicotteri ed aerei forniti di organi per la raccolta di campioni di aria.

Imminente è l'esplosione della bomba inglese. I rilievi degli scienziati resteranno segreti, intanto utili conoscenze verranno acquisite e informeranno, anche se destinate a pochi iniziati, gli esperimenti e i progressi futuri.

Titina De Filippo nella parte di Elvira nel nuovo film «Cani e gatti» diretto da Leonardo De Mitri.

SI FA MUSULMANO E SPOSA QUATTRO MOGLI

Vita avventurosa di un operaio romano

Prigioniero di guerra fugge e fa fortuna in Arabia. Ora è capostazione nella città santa di Medina

Roma, venerdì sera.

Interesse hanno suscitato le rivelazioni sull'avventurosa vita di un romano che da semplice operaio dello scalo ferroviario di S. Lorenzo è diventato direttore di una stazione araba di primaria importanza. Infatti il capostazione di Medina, la nota città musulmana dell'Arabia Saudita, la Città Santa dell'Islam, a poca distanza dalla Mecca, è un italiano, anzi un romano di cui nome è Romolo Mencacci o Mencacci.

Il Mencacci, ex-operaio delle officine di riparazioni ferroviarie dello scalo S. Lorenzo, venne fatto prigioniero in Egitto durante la guerra. Nel 1942 riuscì però a fuggire dal campo di concentramento ove si trovava rinchiuso e raggiunse Medina, dove si costruì una nuova vita.

La fuga non fu priva di avventure; il campo di prigionia era situato in una zona quasi deserta. Tuttavia il Mencacci volle tentare: riuscì a rubare una borraccia ad un ufficiale inglese e con quella poca e scarsa scorta di acqua una notte riuscì a superare i reticolati mentre imperversava una tempesta di sabbia che rendeva pressochè nulla la visibilità alle sentinelle. Egli evidentemente aveva saputo che poco lontano doveva trovarsi una piccola oasi ove avrebbe potuto trovare cibo ed acqua. Dopo un lungo cammino sotto il sole accocente raggiunse l'oasi e si fece amico di un capo della locale tribù. Si trattava di un giovane sceicco che lo prese a benvolere e lo portò con sè, dopo averlo tenuto nascosto nelle sue tende, in un viaggio che egli compì alla città santa di Medina.

Trovato un impiego alle ferrovie, fece rapidamente carriera, divenendo capostazione. Egli si è convertito all'islamismo, dato che nella città santa dai musulmani possono risiedere soltanto i credenti nella sede di Maometto, ha sposato quattro mogli, secondo il rito dei Wahabiti, ed ha numerosi figli.

Una bimba inghiotte un chiodo giocando

Roma, venerdì sera.

Una pietosa sciagura è avvenuta ieri sera in un appartamento di via Lucera quando la piccola Carmela Mastrantoni di 8 anni udiva aprire la porta di casa. Nel correre incontro al padre che rientrava dal lavoro quotidiano la bimba dimenticava di avere in bocca un chiodo con il quale stava giocando, e gridando: «Papà, ecco papà» ingeriva inavvertitamente il chiodo che le si fermava nella trachea.

La piccola si accasciava e rantolando: i genitori sbigottiti la soccorrevano e la trasportavano immediatamente al pronto soccorso del Policlinico ove quei sanitari la ricoveravano in osservazione riservandosi un intervento chirurgico ove la bimba non espellesse naturalmente il chiodo.

L'epidemia di tifo a Meduno

Vaccinata tutta la popolazione del circondario e rinviata l'apertura delle scuole - L'inquinamento dell'acqua e le condizioni dell'acquedotto

Udine, venerdì sera.

I colpiti dall'epidemia tifica, che si è sviluppata in quel di Meduno, non oltrepasserebbero le cinquantina. A Meduno e nel circondario l'epidemia aveva suscitato un senso di comprensibile allarmismo, anche perchè voci incontrollate avevano attribuito ad esse un'ampiezza molto più preoccupante di quella che gli organi sanitari hanno potuto constatare. La Prefettura di Udine, oltre a provvedere per l'urgente invio di medicinali sul posto, ha ritenuto quella popolazione di sette volte partita di medicinali e di disinfettanti, disponendo contemporaneamente non solo per la vaccinazione antitifica di tutti gli abitanti del paese e circondario, ma anche per la immediata chiusura dall'asilo e il rinvio della ripresa dell'attività scolastica.

Nell'intento di precludere qualsiasi possibilità di espandersi ai bacilli d'infezione, con provvedimento adottato d'urgenza è stato proibito fino a nuovo ordine di esportare dal comune qualsiasi prodotto derivato dalla lavorazione del latte. Oltre all'adozione di efficaci mezzi profilattici, all'isolamento degli infermi, alla sterilizzazione della biancheria e alla vaccinazione collettiva, tutte le case e gli ambienti comunque frequentati sono stati sottoposti — da apposite squadre inviate da Udine — a una radicale opera di disinfezione. Contemporaneamente si è provveduto a una larga distribuzione di steriderolo (ipoclorito di sodio), da far sciogliere nell'acqua destinata alla preparazione delle vivande. I colpiti sono stati ospedalizzati e la popolazione è stata invitata ad astenersi dal mangiare verdura e frutta cruda.

Non è la prima volta — ha dichiarato il medico provinciale — che Meduno viene colpita dall'epidemia tifica. Anche nel 1942-43 parecchi di quegli abitanti furono ricoverati in vari ospedali della provincia per l'insorgere del tifo. Successivamente i casi d'infezione si ripeterono, ma in scala molto più modesta.

L'epidemia di questi giorni ha colpito un numero di abitanti superiore ai casi registrati in precedenza. Le cause sono da ricercarsi nell'inquinamento dell'acqua, favorito anche dalle pessime condizioni delle tubazioni del vecchio acquedotto esistente nella zona. La mancanza di una vera e propria manutenzione degli impianti e il verificarsi di parecchie fenditure nelle condotte hanno favorito lo sviluppo del «bacterium typhi», che attraverso il consumo dell'acqua potabile ha attecchito nei fisici dei più deboli. Il decorso benigno si spiega con il fatto che quasi tutti gli abitanti sono abituati a fare uso costante di un'acqua impura, e sono considerati quasi immunizzati per l'ingestione quasi costante di batteri inquinati emissari di germi. L'epidemia si sviluppa quando nuovi germi, per casuali contingenti, sopravvivono e scatenano una maggiore virulenza.

Che la causa dell'epidemia sia da ricercarsi proprio nelle precarie condizioni del vecchio acquedotto, lo sta a provare il fatto che nella vicina frazione di Navarrons, servita da un acquedotto proprio, non si è verificato alcun caso di tifo.

I CRIMINI DI LANDRU

Il signor Dupont

III. — *A un mese di intervallo, al principio del 1918, la polizia deve occuparsi della sparizione di due vedove, la signora Collomb e Buisson, entrambe ricercate a un certo Frémyet, proprietario a Gambais. Condotte separatamente le indagini non approdano a nulla. La due pratiche arrivano fortunatamente nell'ufficio del sindaco di Gambais che rimane colpito dalla coincidenza strana che congiunge.*

Il sindaco di Gambais ha fiutato il caso singolare. Egli rimanda la pratica della signora Buisson agli uffici di Mantes, precisando: «Nel mio Comune nessuno risponde al nome di Frémyet, e non v'è nessuna traccia di una signora Buisson. Ma un mese or sono io sono stato richiesto di informazioni sulla sparizione di una certa Collomb, che sarebbe stata anch'essa a Gambais in compagnia del sunnominato Frémyet. In tutti e due i casi i connotati di quest'uomo fidanzato alla due scomparse corrispondono a quelli di un certo signor Dupont, che da qualche anno ha affittato, coi dintorni del paese, una villa isolata chiamata l'«Ermitaggio», di proprietà del signor Trio. Questo Dupont non abita la villa che assai sporadicamente e ad intervalli irregolari, ed ogni volta che viene a passarvi qualche po' di tempo, è in compagnia di una donna che non è mai la stessa».

L'informazione del sindaco di Gambais cade come una pietra nel mare giudiziario. L'ufficio di polizia di Mantes si agita, e subito incarica delle indagini sul misterioso Frémyet-Dupont il commissario Daniel della prima Brigata di polizia mobile, e l'ispettore Bella, che diverrà più tardi il famoso commissario Bella, uno dei più brillanti poliziotti francesi. Stabilito a priori che Frémyet e Dupont sono una persona sola, che la due donne sono scomparse dopo di essere state fidanzate, ad uno stesso uomo, cerca ritrovare il cinquantenne barbuto, che ha promesso tanto facilmente alle vittime il matrimonio? I due poliziotti si precipitano a Gambais e circondano attorno alla villa misteriosa cercando, nel contempo, di avere qualche delucidazione dagli abitanti del luogo, sull'enigmatico Dupont, ma riescono a sapere ben poco. L'inquilino dell'«Ermitaggio» vive come un misantropo, non frequentando nessuno. Di lui, quale inizio si viene a sapere che ha sempre lo stesso cappello dalla tesa calata sugli occhi, lo stesso inverosimile color nasino e la barba nera tagliata con cura. Egli arriva tranquillamente alla sua villa a bordo dell'autobus di Houdan, generalmente in compagnia di una donna che, difficilmente, è la stessa. Un tipo un po' bizzarro, che non apre mai le persiane dalla sua casa. Deve essere molto frastornato. Quando è in casa un pennacchio fumo esce dal camino. L'uomo misterioso riparte generalmente solo, senza l'ospite che è arrivata in sua compagnia.

Ma i poliziotti non riescono a conoscere la sorte della donna che il galante Dupont si lascia dietro. La villa non ha dei vicini. Come fare a saperne di più? Forse dal signor Trio, proprietario della villa. Il commissario Daniel e l'ispettore Bella si recano tosto da lui, ma egli non è di nessun aiuto: «Non ho mai visto il mio inquilino — egli dice —. Il signor Dupont ha affittato la villa per corrispondenza e paga l'affitto a mezzo vaglia postali». Evidentemente Dupont si nasconde. Ed ha forse firmato il contratto di affitto? «Certo» — risponde Trio e va a prendere il documento. I due agenti gongolano e scoprono che sotto la firma, Dupont ha scritto il suo indirizzo ben leggibile: via di Darnetal, a Rouen. I due si recano subito in macchina a Rouen. L'indirizzo è falso: l'affare diventa serio.

Segue: *Un certo signor Guillet*

OGGI E DOMANI ALLA RADIO

VENERDI', 26 SETTEMBRE

PROGRAMMA NAZIONALE (Torino I m. 467,8) — Ore 10: Giornale - 10,15: Album musicale - 11: Giornale - 11,15: 14,30: Il libro della settimana.

Ore 12: Arcobaleno del mondo - 12,40: Melodie e romanze - 13: Complessi musicali e strumentali - 13,30: Musica leggera - 17,30: Trasmissione in collegamento con il Radiogiornale di Milano - 17,40: Concerto del Maestro Gualtiero Tagliavini, pianista. Antonio Bazzini - 18,15: Canzoni spagnole - 18,30: Università internazionale G. Marconi. Guido Cavorti e Fiorenzo Fiorentino - 19,05: Hot-jazz - 19,15: Cronache degli studi - 19,45: Orchestra melodica diretta da Ernesto Nicelli - 19,55: La voce dei lavoratori - 20: Musica leggera - 20,30: Giornale radio - Sport.

Ore 21: Concerto sinfonico diretto da Fernando Previtali. Scarlatti: Concerto in sol minore; Beethoven: Quinta sinfonia in do minore op. 67: a) Allegro con brio, b) Andante con moto, c) Scherzo, d) Allegro; Respighi: La fontana di Roma, poema sinfonico: a) La fontana di Valle Giulia all'alba, b) La fontana del Tritone al mattino, c) La fontana di Trevi al meriggio, d) La fontana di Villa Medici al tramonto; Verdi: La Traviata, preludio atto terzo; Wagner: I maestri cantori di Norimberga, preludio. Orchestra sinfonica di Roma. Nell'intervallo: Sardoni al microfono, Mario Pea: 22,45: Cabaret internazionale - 23,15: Oggi al Parlamento, Giornale radio - Musica da ballo - 24: Ultima edizione.

SECONDO PROGRAMMA (Torino II m. 207,3, Torino m.f. II, Alessandria Bella Cuneo m. 190,1) — Ore 13: Rassegna musicale per voci - 13,30: Canta Teddy Reno con Lelio Luttazzi e il suo sestetto - 13,45: Giornale - 14: L'ispettore Bazooka, inchiesta di Tito Bonelli; banda musicale - 14,30: Fine trasmissione - 14,45: Canzoni senza età.

Ore 15: Giornale - 15,15: Due donne cercano di Bela Bartok e Danza di Galanta di Kodaly - 15,45: Piccola storia di cronaca: Il francobollo, di Magda De Cristoforo - 16: Parata di orchestre (Roland Peschey, Angelo Reginelli, Remo Morabito) - 16,45: Le città che cantano: Ancona - 17: Per ragazzi: «Cristoforo e i pionieri di Carta Pesta» (quarta puntata) - 17,30: Dedalo con Dal Monte, l'intervallo alle ore 18: Giornale) - 18,45: Concerto di notturno del Dancy - Musica Remo Lentini - 19: Una rosa per voi: Tran De Mola - 19,15: La novella del secondo programma: «Il ritratto della madre» di Selma Lagerlöf - 19,30: La giostra delle canzoni - 20: Radiosera - 20,30: Orchestra della canzone di radio da Angelini, Luciano Carla Boni, Oscar Carboni, Gino Latilla, Ella Fitzgerald, Achille Togliani e il Duo Fasano.

Ore 21: «L'ispettore Sanda è in pista» di Giuseppe Colizzi: «Stalingrado in grigio» a Compagnia di prosa di Milano, regia di Claudio Fino (Ricordo di Giulio Donadio) - 21,30: Luce di ribalta, divagazioni di Vittorio Rivelli - 22: Le grandi firme della canzone: Armando Fragna.

Ore 22,15: Incontro Roma-Londra, domande e risposte tra inglesi e italiani - 23,40: Ombrello e tu, programmi di canzoni di Nino Taranto - 24: Giornale radio - 23,15: Orchestra di ritmi moderni diretta da Francesco Ferrari - 23,45: «Solipsismo», programma per voci e orchestra di Armando Trovajoli e Piero Morgan - 24-1: Musica da ballo.

TERZO PROGRAMMA (Torino III m. 318,5, Torino m.f.) — Ore 20,30: Louis Spohr: Nona sinfonia op. 31 - Fritz Kreisler: suoni e ritmi di Alfio Carnesi - 21,10: «Volpone» di Ben Jonson, Adattamento radiofonico di Corrado Guerrieri sulla traduzione di Mario Praz. Compagnia di prosa di Roma con la partecipazione di Helen Rancaine e di Stefano Sibaldi, regia di Pietro Masserano Taricco.

ROMA II (m. 331) — Dalle ore 7,30 alle ore 8,30: «Notiziario dell'Italia e programma musicale e notiziari.

RADIO BELGIO (m. 482,9) — Ore 20: Concerto diretto da Georges Sebastian.

RADIO FRANCIA (m. 347,8) — Ore 20: «Il buon re Dagoberto» opera in tre atti di André Rivière.

RADIO FRANCOFORTE (m. 535,3) — Ore 21,10: Concerto diretto da Kurt Herrscher.

SABATO, 27 SETTEMBRE

PROGRAMMA NAZIONALE — Ore 8,30: Buongiorno; Lezione di ginnastica - 8,45: Lezione di lingua portoghese - 9: Musiche del mattino; Ieri al Parlamento (7,30) - 11: Giornale; Rassegna della stampa italiana; Bollettini meteorologici; Canzoni (8,15 circa) - 8,45-9: «Fede e avventure, trasmissione per l'assistenza spirituale - 11: Musica sinfonica - 11,45: Romanzo sceneggiato: «Il signore di Ballantrae» di Roberto Louis Stevenson (ultima puntata) - 12,15: Orchestra di ritmi e canzoni diretta da Armando Fragna - 12,50: «Arcobaleno quasi sera...» - 13: Giornale.

SECONDO PROGRAMMA — Ore 9: Calendario; Orchestra napoletana di mandolini e canzoni diretta da Luigi Arciello - 9,30: Concerto del mattino - 9,45: Jazz dall'Italia - 10-13: Musica per tutti - 13,15: Cronache di Torino e Roma - 13,30: Gazzettino padano - 13,40: Notiziario piemontese - 13: Angolini e otto strumenti.

PUBBLICITA' ECONOMICA
(Via S. Teresa N. 7)

10 parole - Tasse 7 %
Di due tasse, sulle spese annunzio sarà compreso in un Numero del lunedì, senza supplemento.

I ANNUNCI COMMERC. L. 30 p.p.

ABBIANO Vendita Commissionaria Condutturi Elettrici ditta Fiolli e via Carlo Alberto 28, Milano. Telef. 13-496, 23-196.

ABBIGLIAMENTO (negozi) cercasi, lavoratori, giovani, uteri specializ. compratori, strudati, Rella, Madama Cristina 111, telefono 682-842. Referenze

AQUILEA ditta piemontese assortimento. Risma, cedevi, supermaglieria sanitari, flanelle, interni, valerie, piarlon

BARLES, Torino via Amendola 16. Telefono 41-304. Ruffini, Oppezzi-Rampini (Milano) via Barnaba 330 c. Tel. 41-844

BROCIATORI nafta automatici usati qualsiasi potenza. Tecnomaffia, Garibaldi 46, Torino. 27196

DITTA Fissore, via Rismondo 64 compra qualunque partita ghisa, ferro e bronzo, pagamento contanti, massimo. Telefoni 61-947. 28218

ELETTRAUTO vendo banco prova Bosch inregna iniezione alimentazione completo laboratorio. Telefonare 773-538. 27147

LAMIERE per copertura tettoie, pere, pavimentazione, recinzione. Rigamonti, via Andrea Doria 9, telefono 51-575. 0146

LAMPADARI di ogni tipo. Grandissimo assortimento. Prezzi convenientissimi. L'Interno, via Andrea Doria 9, telefono 51-575. 0146

VENDO 1 impastatrici Artofex capacità 60-80 kg. Telefono 41-018. 28758

3 ARTIGIANATO L. 30 pp.

ERNITA 5, telefono 86-6841 riparazioni Borsetti [illegible] produzioni riscaldamento ecc. prezzi ribassi. 28981

FABBRICA artigiana mobili laccato vasistassi assortimento camere letto, pranzo, bagno, cucine, cucine lacca Formica, Linoleum, mobili lackati, reti metalliche, sedutelle, poltrone, attaccapanni; inviare preventivi. Via Giuseppe Verdi 25 B, corso Regina Margherita 97, Primo Amedeo 20 C. 28545

FRIGORIFERI, elettrodomestici, radio, riparabili. Prezzi imbattibili. Ing. Trabucco, piazza Carignano, telef. 46-548.

MOBILI artigiani corso Vittorio 16. Vasto assortimento matrimoniali, pranzo, tinelli, cucine. Facilitazioni. 27196

TAPPEZZERIE sedie, arredamenti, salotti, poltrone, lavorazione tendaggi. Sacchi 96, telef. 68-451. 15488

5 SOC. CAP. RIL. AZIEN. L. 30 p.p.

ABBIANO minuscola gastronomia centrale alloggio 2.000.000. Vergnano, Principe Amedeo 38. 13077

ABBIANO Bar caffetteria, modesti famiglia, zona commerciale, 1.800.000. Vergnano. Tel. 61-068. 13077

ABBIANO commerciabile, zona centrale compra gettoniera, causa compresenza malattia, 1.500.000 dilazione. Vergnano. Telefono 61-068. 13077

ABBIANO macelleria maglieria lavoro garantito. Urge cedere motivi salute. Piazzetta, Garibaldi 6. 14000

ABBIANO ditta grossista bottiglieria cedi mari centrali. Ufficio Commerciale, Carlo Alberto 41. 14136

CEDESI panetteria e rivendita 100, 180, 200, 450 kg. giornalieri. Ufficio Commerciale, Carlo Alberto 41. 14136

CEDESI drogheria centrale 16.000 giornaliere aumentabili a 100.000. Ufficio Commerciale, Carlo Alberto 41. 14136

CEDESI negozio confezioni signora zona P. Nuova, S. Secondo. Telefonare 851-304 dopo ore 20. 00000

CEDESI negozio ricambi auto-moto, zona commerciale, corso grande passaggio. Tre agenzie in esclusiva. Assenza ufficiale rappresentanti. Telefonare 282-283. 18673

CEDESI importante redditizia salsamenteria, possibilità alloggio. Telefonare 66-977, 66-978. 27482

CEDO negozio maglieria laboratorio meccanico moderno ottima posizione. Telefonare 86-140. 27432

CEDO negozio abbigliamento e articoli per neve. Telefonare [illegible]. 26206

CEDO negozio frutta verdura centrale, stazione, recapito [illegible] trasferimento. Telefonare [illegible]. 6746?

CEDO motivi familiari avviatissima macelleria cogliaria; tinteria, alloggio, 3-4 popolatissimi, sociali intermedi. Scrivere casella 3226, SPI, Torino. 00038

CEDO all'avviatissimo laboratorio meccanico centrale con macchinario 400.000. Telefonare 521-832. 27034

CEDO negozio vendo, buona posizione, volendo licenza porto fucile. Tel. 72-976.

CEDONSI tabaccherie 200, 600, 400 litri giornalieri, rem, ottima posizione, Ufficio Commerciale, Carlo Alberto 41. 14136

CINEMA provincia 250 posti, stabile 1.000.000. Ufficio Commerciale, Carlo Alberto 41. 14136

CERCO cedesi negozio articoli elettrici disposto contribuire. Scrivere casella 3263, SPI, Torino. 00010

CERCO affittare piccola officina con macchinario. Telefonare 48-501. 27627

COMPRO contanti bar caffè centrale, forte incasso, possibilmente con proprietà muraria Telefonare 83-601. 14284

DANCHI costruttivi, pacchi incasso per ristorante pagoni, Gravenzia, Cornaia 27. 14000

DISPONENDO 1.000.000 automobile cedesi alberghi Torino assicurerei persona inizio subito. Scrivere casella 3017, SPI, Torino. 28017

FIDUCIOSAMENTE rivolgetevi per acquisti vendite immobiliari, amministrazione, certo Studio Secondo, Consolata Cavaglià Teresa 14, primo piano. 14106

FIORAIA, cerco garzone, forte lavoro, abitazione, ordini. Borgo, Magenta 5.

MERCERIA proficuissima 2 camere, vitto 18.106 ordini. Ruscalla, Mazzini 28.

MUDA, Quittino 10, tel. 44-487. Alla Valle Susa cediamo silenziosissimo laboratorio corsetteria forte lavoro garantito 2.500.000.

MUDA, Quittino 10, tel. 44-487. Ordinato importantissimo, silenziosissimo bellissima esposizione, alloggio, forte lavoro dimostrabile, 2.200.000. 27143

MUDA, Quittino 10, tel. 44-487. Ordinatissimo laboratorio maglieria completo macchinario, forte lavoro dimostrabile, 2.500.000. 27143

MUDA, Quittino 10, tel. 44-487. Causa cedesi avviatissimo negozio 15 macchine, arredamento, attrezzatura, affittasi, 1.800.000.

NEGOZIO avviatissimo bene ombrelli cappelleria, vasto assortimento, cravatte, calze, camicie, Via Piacenza 44. 28741

OTTICA, fotografici, attrezzatura redditizia, centrale, cedesi 1.000.000. Borgo, Magenta 5. 13648

PANNI/COTONERIE misto, lanerie, tinta chiarina Valenza, cedesi, Borgo, Magenta 5.

PASTA fresca, tipi personali, effettuano consegna domicilio numerosa. Borgo, Magenta 6-b

PASTICCERIA laboratorio ampia signorile clientela, ottima attrezzatura, macchinario, vendo causa trasferimento, prezzo L. 4.500.000. Telef. 533-462.

PUB eleganissimo society cedesi importante moderna attrezzatissima industria dolciaria (cioccolato). Referenze eccezionali 3286, SPI, Torino. 27057

PETTINATRICE specializzata affittasi. Angiolin, Nizza 9. 6099

POLLERIA grande moderna, rigattiere, pollaio commerciale vende Agenzia Adelaide, Alassio. 28208

RAFFAELLO cedesi residenza insieme annui 16.000.000. Borgo, Magenta 6, Torino

SALUMERIA modernissima insieme centralissima, alloggio, cedesi 2.500.000. Borgo, Magenta 6. 13648

4 CASE E TERRENI L. 30 p.p.

ABBIANO alloggi da vendere liberi 2-3 camere servizi, 700.000 camere, via Marco Polo 12. Visite 17-19. Telef. 690-468.

ABBIANO alloggetti da vendere liberi 1-2 camere servizi, reddito 11%, via Tripoli 198, Visite 16-17. Telef. 690-468.

ABBIANO occupati, Vendesi Galleria 4 camere, ascensore locato piano, 1.500.000. Agenzia Sacco, Cavour 7. 14000

ABBIANO bilocale terrazzo 18.000 mq. frutteto corso Stupinigi, posizione chiave, industria, commercio civiltà. Telef. 80-686.

ABBIANO alloggi piccoli, reddito 11 %, zona diverse. Telefonare gerenzia Castelgomberto 553-307. 3561

ABITABILI subito vendonsi alloggi nuova costruzione 2-3 camere, servizi. Crevelle. Corso Mediterraneo 74. 0083

ABITABILI alloggi vendonsi 2 camere via Pietro Giuria, 800.000 cad. Telefonare 64-499. 18180

ABITABILI occupati, alloggi 2-3 camere servizi reddito 10% vendonsi cauzione via Bianca Lancia 84. 28765

ABITABILI subito, alloggetti fabbricati autorizzazione speciale, 2 camere (gabinetto), libello, cucinino, bagno. Prezzi speciale concorrenza. Cattaneo via Agnelli 6, ore 16-18. 00078

ABITABILE marzo vendesi via Tripoli alloggio 2 camere cucina servizi. Telefonare 24-499. 14132

ACQUISTANSI alloggi, negozi liberi, occupati sensazionali, centrali. Borgo, Magenta 6. 13648

ACQUISTEREI terreno minimo mq. 1000 oppure locale adatto industria alimentare purchè su corso centrale, semicentrale. Telefonare 69-872. 19566

ACQUISTEREI alloggetto libero primo piano. Telefonare 772-439. 28894

ACQUISTO alloggio signorile libero subito camere 3-4 zona centrale; altro 2-3 camere libero subito. Telef. 82-714.

ACQUISTO da privata alloggetto libero, semi-centrale, 1-2 camere, servizi. Telefonare 83-218. 14766

ADIACENZE corso IV Novembre vendiamo ad alloggi liberi signorili, 2 camere, libello, cucinino, terrazzi, bagno. Facilitazioni pagamento. Donna, Garibaldi 16.

AFFARE! Cedesi 45 piccola cotturia varia, zona adatta Torino libera, vendo. Convenientissima. Olietta, Barbaroux 4.

AFFANCHE. Largo Valgioie 22 (corso Francia) vendo 2 alloggi liberi mezzo costruzione 3 camere cucina servizio a 600.000 per camera. Rivolgersi portiere ore 16-18. Vende geometra Borasi, Della Rocca 21. 14160

ALLOGGETTI, nuovi, liberi subito, ottimi prezzi modici. Via Bologna 12, Viale Farini 19-17. 28743

ALLOGGETTO grazioso subito camera cucina servizi zona Fruscia vendo. Telefonare 774-470. 27128

ALLOGGETTO signorile camera cucina servizio ingresso indipendente libero subito. Rivolgersi custode, corso Peschiera 22.

ALLOGGI Valentino liberi subito ogni capienza, tutte comodità. Telef. 87-468.

ALLOGGI occupati trasformismo. Vendesi 10 bis, visite 16-17. 27-128

ALLOGGI nuova costruzione 2-3 grandi camere più servizi, cantina, forno centrale, 1.500.000-2.000.000, vendo impresa via Orvieto, zona Ortensanza. 19742

ALLOGGIO nuovo, centrale, signorile, 4 camere, servizi, vendo. Telef. 44-477.

ALLOGGIO libero tre camere servizi, terzo, ascensore, centrale, vendesi. Scrivere cassetta 6083, SPI, Torino. 32740

ALLOGGIO libero piazza Statuto quarto piano 4 camere servizi, vendo Ursi, Giulio 10. 14088

ALLOGGIO signorile libero subito. Perella 1, otto servizi, vendesi 3.800.000. Ascesa, Garibaldi 16. 14788

APPARTAMENTI in villetta 3 camere servizi giardino [illegible] Affittasi vendonsi convenientemente. Telef. 42-980.

APPARTAMENTO ottimo adiacenze mercato alloggio futura possibilità ampliamento locali cerca socio od acquirente. Telefonare [illegible]. 28772

AUTORIMESSA avviata, stazione servizio, officina, cerca socio oppure rimetterà. Telefonare 85-738. 27128

AZIENDA pneumatici centralissima città cerca valori, informazioni: Tonsilina, Pozzo 2, Torino. 4188

BANCHI usati per pasticceria, cedo prezzo stracciato. Telefonare 83-601. 14933

BARCHE Po, vendesi villino alberato 7 camere accessori giardinetto ombreggiato. Telefono, Privata Tommaseo 83.

BOSSI 36, vendonsi [illegible] 3-3-4 camere disimpegni, liberi subito. Visite 16-19. Tratta e 60 a, arcivescovado 7. 14801

BUONISSIMO investimento, vendo negozio, 5 camere, grande cortile proprio; il tutto libero entro 10 mesi; richiesta 4.000.000. Agenzia Sacco, Cavour 7.

CAMERA, libello, [illegible], accessorio, bagno 120.000 mens., [illegible], Lainé 65, Cantieri dalle 17-18. 13419

CASA signorile redditizia, Crocetta, 4 camere, 7 libere, vendo. Geometra Ivaldi, corso Vittorio 21. 4516

CASA 60 camere bersò con terreno fabbricabile 100 camere, fronte via Rissa paraggi corso Dante, vendo. Tel. 854-000.

CASTERI, corso Vittorio 83. Ufficio alloggiatizio vende alloggi liberi, occupati diverse zone, intermediari. 14000

CASTERI, corso Vittorio 83. Vende alloggi 2-3-4 camere, negozi, liberi e liberi abbiocco. Visite 17-18, Via San Paolo 8 bis.

CASTERI, corso Vittorio 83, Vende alloggi 2-3-4 camere e negozi liberi e liberi abbiocco. Visite 18-19. Via Rivalta 21. 14000

CASTERI, corso Vittorio 83. Vende alloggi 2-3 camere liberi abbiocco. Visite 16-17. Via Bologna 7. 14000

CASTERI, corso Vittorio 83. Vende alloggi liberi 2 camere e cucina, servizi; altri occupati 3 camere accessorie. Visite ore 15-16. Via Pinelerolo 44. 14000

CASTERI, corso Vittorio 83. Vende alloggi 2-3 camere, via Belfiore 46. Liberi abbiocco. 13406

CASTERI, corso Vittorio 83. Vende alloggi 2-3 camere, via Belfiore 46. Liberi abbiocco. 13406

ITALGAS, S. Teresa 5. Vende in zona S. Rita alloggi nuovi da 2 a 3 camere, terzo, ogni accessorio. 14771

LAVANDERIA Piemontese, Vendesi intl. terreno centralissimi centinaia mila lire, Ca' Cisa. 28167

LOCALE centralissimo mq. 94 libero subito, vendesi o affittasi. Negozio 11, ore 16-18. 19000

LOCALI industriali mq. 180 mezzi liberi e occupati, centralissimi zona Statuto, vendo Scrivere casella 1144, SPI, Torino.

LOCALI

Mentre si prepara una grande domenica calcistica

Ciclismo e tennis di scena

Preoccupazioni nerazzurre per il Torino

Tre punti interrogativi nella squadra dell'Inter

Ghella campione uscente

L'ex-ferrarese Nesti, mediano sinistro dell'Inter

Milano, venerdì sera.

Quale formazione schiererà l'Internazionale per l'incontro coi granata a Torino? Nessuno è per ora in grado di rispondere a tale domanda con cognizione di causa.

Lo stesso allenatore dottor Foni, investito di pieni poteri (fu direttore tecnico Davies), escluso dal Consiglio direttivo, svolge solamente mansioni di collegamento amministrativo e l'altro allenatore Giovanni Ferrari si dedica esclusivamente alla squadre giovanili) non sa ancora risolvere i dubbi che gli danneggiano in testa.

Non escluso questa volta la minima intenzione di confondere l'avversario, avvolgendo nel mistero lo schieramento effettivo e i relativi piani tattici; le lunghe e penose meditazioni dell'allenatore nero-azzurro sono realmente irte di «se» e di «ma» perchè le ragioni che possono indurre a prendere una decisione piuttosto che un'altra non sono così chiare ed esplicite da convincere pienamente sulla opportunità di cambiare.

A voler tenere conto dei giocatori che in questo momento non vanno, anche Lorenzi dovrebbe essere scartato; ma se poi le cose dovessero andare male, chi perdonerebbe le innovazioni arrecate a una formazione che finora o bene o male ha sempre visto? Dilemma delle vigilie cariche di indovinelli e di scrupoli tormenta dunque il nuovo allenatore nero-azzurro che ha mano libera in vista di decisioni tecniche ma che deve affrontare da solo la responsabilità enorme possibilità di scampo.

La tradizione è già decisamente contraria perchè da quando vige il girone unico soltanto quattro volte (su 19 partite) i nero-azzurri sono riusciti a spuntarla contro i granata a Torino. Ora si è avuta la riprova che l'attacco nero-azzurro si perde in giochetti senza costrutto e stenta a realizzare.

Ma, sonostante ciò, la squadra milanese ha infilato due successi consecutivi contro il Como e l'Atalanta e a punteggio pieno. Fin quando c'è del tempo davanti è possibile temporeggiare con se stessi e con gli altri; perciò soltanto domani si potrà dire domenica contina il dottor Foni faglierà il nodo gordiano pensando fin d'ora dubbi o alle sue preoccupazioni ché sono poi quelle di tutti i tifosi dell'Internazionale.

Nel leggero allenamento conclusivo tenuto per oggi sarà possibile ascertare le condizioni fisiche di Lorenzi e Nyers che mercoledì avevano accusato qualche piccolo malanno; comunque i ruoli in ballottaggio sono quelli del mediano destro (Fattori o Neri), dell'interno sinistro (Skoglund o Svezin) e l'estrema destra (Armano o Brighenti II). Tutto il resto dovrebbe rimanere invariato. L'autocorriera speciale partirà per Torino domenica alle ore 8mm dalla stazione centrale.

Leo Cattini

Esordio di Rasmussen in Atalanta-Juventus

Bergamo, venerdì sera.

L'Atalanta ha provato ieri, in una partita di allenamento contro i rincalzi, la formazione che affronterà domenica la Juventus. Data la squalifica di Santagostino l'allenatore Ferrero aveva deciso di schierare Gergoli all'ala destra confermando il giovane Ussi II al centro dell'attacco con il danese Rasmussen alla mezzala destra. Il giocatore straniero ha segnato una bella rete: scarsità domenica contro i campioni d'Italia.

Tennisti a Milano: scudetto in palio

Milano, venerdì sera.

Da domani 27 a domenica 5 ottobre i campionati nazionali assoluti di tennis chiameranno a raccolta sui campi del Tennis Club Milano le migliori racchette italiane. Ci saranno tutti, anche il redivivo Merlo per il quale si nutrivano seri dubbi; perciò la rassegna sarà completa e accentuerà l'attacco in massa dei giovani già affermatisi nei campionati dell'anno scorso allorchè i cosiddetti «senatori» vennero spodestati. Trentun iscritti nel singolare maschile che rinuncia la competizione più interessante e attesa e 20 nel singolare femminile. Lotteranno poi venti coppie nel doppio maschile e 10 nel doppio femminile e 16 nel doppio misto.

Gli incontri saranno ad eliminazione diretta; soltanto nei due singolari, i quattro semifinalisti disputeranno il girone finale all'italiana con classifica definitiva.

Per quanto concerne il titolo del singolare maschile, favorito d'obbligo è ancora Fausto Gardini il quale però teme il ritorno di fiamma dell'anziano Cucelli rapparso in ottima forma al torneo di Venezia dove ha battuto nettamente Rolando Del Bello. Dovrebbero comunque ritrovarsi in finale, come l'anno scorso i moschettieri Gardini, Cucelli, Rolando Del Bello e Merlo ammesso che quest'ultimo, destinato dopo il torneo di Wimbledon, abbia superato senza conseguenze la sospetta pleurite diagnosticata dai medici.

Sarà poi interessante vedere all'opera le forze nuove affacciatesi quest'anno in campo internazionale, forze costituite dai giovani Pietrangeli, Maggi, Fachini e Bergamo, in cui Gardini nutre molta fiducia. Il detentore del titolo, che si è dichiarato in perfette condizioni di salute e di allenamento, conta sulla riconquista che soltanto Cucelli all'altezza delle sue migliori prestazioni potrebbe contendergli.

Domattina avrà inizio il primo turno del singolare femminile a cui farà seguito nel pomeriggio il primo turno del singolare maschile. Gardini entrerà in scena al secondo turno misurandosi con il vincente dell'incontro Valerio-Alberto Parri.

A Bardonecchia i campionati di sci?

Una interessante proposta è stata fatta domenica nel corso dell'assemblea delle società del Comitato I Zona Alpi occidentali della F.I.S.I.: quella di dare la partenza ai concorrenti delle gare sciistiche di fondo, anzichè a cronometro, in linea, come nelle prove a staffetta. L'innovazione, se applicata — e il Comitato I Zona la adotterà già, in via di esperimento, in qualche gara del prossimo inverno — avrà il vantaggio di rendere più spettacolari e più comprensibili al pubblico le sempre più trascurate gare di fondo. Lo stesso presidente della F.I.S.I., rag. Oneglio, presente alla riunione, si è interessato vivamente della proposta, presentata dal dott. Dal Masso; naturalmente l'innovazione verrebbe attuata soltanto nelle prove a carattere locale o regionale, non permettendo il regolamento della F.I.S.I. di applicarla per le gare a carattere nazionale o internazionale.

Un'altra proposta interessante riguarda l'introduzione della visita medica preventiva per gli atleti che si dedicano alle gare di sci di qualunque specialità, visita da effettuarsi una sola volta all'inizio della stagione sportiva.

Per quanto riguarda il calendario agonistico del prossimo inverno, possiamo annunciare che molto probabilmente i campionati italiani assoluti di sci si svolgeranno a Bardonecchia.

Il nuovo Comitato Alpi Occidentali è risultato così composto dopo le elezioni di domenica: presidente, Gino Dalmasso; vice-presidente, Tonolo; membri: Osterero (addetto giudici gara), Giacobi, Volpe, Savio, cap. Gastone del IV Alpini (addetto Centri di addestramento).

Gli incontri saranno ad eliminazione diretta; soltanto nei due singolari, i quattro semifinalisti disputeranno il girone finale all'italiana con classifica definitiva.

Per quanto concerne il titolo del singolare maschile, favorito d'obbligo è ancora Fausto Gardini il quale però teme il ritorno di fiamma dell'anziano Cucelli rapparso in ottima forma al torneo di Venezia dove ha battuto nettamente Rolando Del Bello. Dovrebbero comunque ritrovarsi in finale, come l'anno scorso i moschettieri Gardini, Cucelli, Rolando Del Bello e Merlo ammesso che quest'ultimo, destinato dopo il torneo di Wimbledon, abbia superato senza conseguenze la sospetta pleurite diagnosticata dai medici.

Sarà poi interessante vedere all'opera le forze nuove affacciatesi quest'anno in campo internazionale, forze costituite dai giovani Pietrangeli, Maggi, Fachini e Bergamo, in cui Gardini nutre molta fiducia. Il detentore del titolo, che si è dichiarato in perfette condizioni di salute e di allenamento, conta sulla riconquista che soltanto Cucelli all'altezza delle sue migliori prestazioni potrebbe contendergli.

Domattina avrà inizio il primo turno del singolare femminile a cui farà seguito nel pomeriggio il primo turno del singolare maschile. Gardini entrerà in scena al secondo turno misurandosi con il vincente dell'incontro Valerio-Alberto Parri.

E' piaciuto in America lo "stile„ di Fusaro

Varcelli, venerdì sera.

Fusaro disputerà il suo secondo incontro in terra d'America martedì 30 settembre a Milwaukee. Suo avversario sarà il giovane Lakotas, un pugile di un certo valore e dalla potenza di pugno non comune, se è vero che la maggior parte di vittorie che costellano il suo curriculum vitae è stata ottenuta alla maniera forte. Ce ne dà notizia lo stesso Fusaro in una sua lunga lettera, la quale esaurientemente descrive le sue più vive impressioni riportate durante e dopo il suo esordio vittorioso il 18 di questo mese a Chicago.

Dopo aver spiegato la costituzione di Richard «Dick» Watkins (imbattuto dal 1949, vincitore netto di La Grutta) con il più «addomesticabile» Dave Shade, sostituzione dovuta ad incidente di allenamento, Fusaro esprime quanto «provò» nel corso delle otto riprese che formarono il suo primo combattimento americano. Ebbe la vivissima sensazione di risolvere prima del previsto finale; ma il timore che le forze, sottoposte ad un naturale dispendio piuttosto notevole, potessero venirgli a mancare prima di arrivare alla conclusione cercata, lo mantennero su una saggia linea di prudenza.

Comunque la sua vittoria ai punti fu netta (tutti e tre gli uomini che presiedevano alla compilazione del verdetto, l'arbitro ed i due giudici, furono pienamente d'accordo nell'assegnargliela, mentre il pubblico, da buon sportivo, in piedi, lo acclamava lungamente.

Una delle rivalse più liete che sono venute da questo match al pugile vercellese, è stata la constatazione che il suo stile piace e si adatta perfettamente al modo di boxare degli uomini di oltre Atlantico; questione necessità, come fecero per la maggior parte i suoi predecessori, di mutarlo con tutti gli inconvenienti, non certo lievi, che ne possono derivare.

Gare d'atletica leggera domenica allo Stadio

Allo Stadio Comunale si svolgerà domenica prossima una riunione di atletica leggera maschile e femminile, organizzata dai gruppi sportivi Fiat, Lancia, Bergamasco, Cus Torino, Ginnastica Libertas e Sipea.

Ecco il programma delle manifestazioni: ore 15, salto con l'asta; 15.10, m. 110 ostacoli; 15.20, salto triplo; 15.30 m. 80 ostacoli femminili; 15.40, m. 800 piani (maschili); 15.50, lancio del giavellotto, femminile; 16, m. 800 piani (maschili); 16.10, salto in lungo (maschile); 16.20, m. 200, femminili; 16.30, m. 300, maschili; 16.40, salto in alto (maschile); 17, m. 100, femminile; 17.10, salto in lungo, femminile; 17.20, giavellotto, maschile; 17.40, staffetta 4x400, maschile; 17.50, staffetta 4x100, femminile.

Alle Cascine di Firenze si disputeranno domani e domenica i campionati italiani di ciclismo su pista per le tre categorie degli allievi dilettanti e professionisti. Saranno in palio cinque titoli di Campione d'Italia 1952: velocità allievi, dilettanti e professionisti inseguimento dilettanti e professionisti.

Il nome più quotato per una vittoria tra allievi risulta quello del campione lombardo Magnoni (S. C. Valenza) mentre suoi degni avversari saranno i piemontesi Vergnano (Pedale Chierese) e Raimaro (Uvet); tra i velocisti dilettanti, il favore del pronostico non può andare che al campione del mondo Enzo Sacchi, che dovrà lottare contro Orlani (ex-campione allievi), Mantovani, Pizzarello, Pesenti, Ogna e il piemontese Alberti (Uvet). In questa categoria non sarà in gara Morettini ammalato. Nell'inseguimento dilettanti, il campione italiano 1951 ed ex-campione mondiale Mino De Rossi dovrà difendere il suo titolo dall'attacco di Massina, Campana, Risso, Cancelli, Aureggi (neo campione lombardo) e Dovera («trittico lora» dei mezzofondo).

La velocità professionisti, in cui saranno in gara soltanto otto corridori, offrirà una lotta interessantissima, specialmente se si tiene conto che due tra i nostri migliori dilettanti della velocità, Maspes e Pugi, si misureranno per la prima volta ufficialmente con gli esponenti della categoria superiora. Dall'attacco di questa forse nuove dovrà guardarsi il campione italiano uscente Mario Ghella (le cui condizioni di forma sono un'incognita dopo la disgraziata prova dei campionati mondiali di Parigi), mentre anche Bergomi, Degli Innocenti, Erminio Leoni, Furini e Recalcati hanno buona possibilità.

Sette candidati cercheranno di contendere a Toni Bevilacqua la maglia tricolore dell'inseguimento professionisti che il corridore veneto, succedendo a Fausto Coppi, detiene ormai dal 1949: Fontisso, De Santi, Erminio Leoni, Cervesconi, Baroni, Piazza e Biagioni. Il più pericoloso rivale del campione sembra il lombardo Donato Piazza. La lotta sarebbe stata assai più incerta se fossero stati in gara Defilippis e Clerici, ma i due corridori hanno annunciato fari il loro forfait.

La prima riunione avrà inizio domani alle 14,30 con la disputa delle batterie, ottavi e quarti di finale della velocità allievi, dilettanti e professionisti; in serata (20,30) si svolgeranno le semifinali dalle cinque gare e la finale della velocità professionisti; domenica sera alle 20,30 le finali della velocità allievi e dilettanti e dell'inseguimento dilettanti e professionisti.

* *

Il chiudono stasera a Padova le iscrizioni al 35° Giro ciclistico del Veneto. L'elenco comprenderà circa 8 staffette con una quarantina di corridori tra i quali Luciano Casola, Ortelli, Martini, Fornara e Defilippis, il quale ultimo ha rinunciato a difendere le sue possibilità nel campionato italiano di inseguimento a Firenze per essere alla partenza della corsa organizzata dall'Unione Ciclisti Padovani.

Saranno assenti gli assi: Bartali è impegnato con Minardi e Corrieri in una riunione in pista a Casena ed impegni analoghi impediscono la partecipazione di Coppi e Magni (per quanto per Fiorenzo gli organizzatori sperino ancora) mentre Bevilacqua deve difendere a Firenze la maglia tricolore dell'inseguimento. La gara tuttavia non mancherà di essere interessante e combattuta, per le naturali asperità del percorso e per il desiderio di mettersi in luce di molti rincalzi di valore.

* *

Una grande riunione su pista è in via di allestimento per il 5 ottobre prossimo al Velodromo Vigorelli di Milano. Saranno in gara i campioni mondiali dell'inseguimento e della velocità professionisti, Patterson e Plattner i quali insieme ai nuovi campioni italiani (che usciranno dalle gare di domani e domenica a Firenze) e ad altri corridori tra cui il francese Senfftleben, disputeranno una gara in quattro prove a tre di velocità paria Bartali, Coppi e Magni saranno di fronte in un omnium in tre prove (velocità, giro a cronometro e individuale a punti). Concluderà il programma un'americana a coppie sulla distanza di 35 chilometri.

Sarà costruito a Mosca uno stadio per 200 mila

MOSCA, venerdì sera.

Il piano quinquennale sovietico prevede, nel settore sportivo, la costruzione a Mosca del più grande stadio del mondo per l'atletica leggera. La stadio, di forma circolare, potrà ospitare 200.000 spettatori. Attualmente lo stadio russo avente maggiore capienza è quello di Leningrado nel quale possono trovare posto 110.000 persone. Segue nell'ordine quello della «Dynamo» di Mosca

Nel torneo di quarta serie

Tra Cuneo e Fossano una nuova rivalità

Fossano, venerdì sera.

Domenica prossima la rinnovata compagine della Fossanese inizierà il torneo di quarta serie, affrontando il Rapallo sul campo del Savona. Pur avendo iniziato la preparazione da appena quattro settimane, la squadra azzurra ha dimostrato nei tre incontri amichevoli finora disputati di aver raggiunto un discreto affiatamento tra i reparti, mentre lacuna ancora a desiderare il grado di forma di alcuni giocatori.

La partita di domenica assume in cui la Fossanese ha battuto i non nella scorsa campionato, mentre la prima linea sembra aver perduto alquanto i difetti che erano la croce dei dirigenti e dei sostenitori.

La Fossanese si accinge a iniziare il campionato con un programma molto modesto: non mira, almeno ufficialmente, al passaggio alla serie C, bensì punta, senza mistero, al primato provinciale, sotto il segno della rivalità con il Cuneo. Le squadre affronteranno domenica il primo incontro nella seguente formazione: Gussoni; Catianeo, Busti; Bruno, Giletta, Chiola; Francone, Bellini, Ferro, Donatini, Sirori.

Il Cuneo del canto suo prenderà il via capitanato di Beatrì Lesnite. Sotto la guida dell'ex giocatore Piero Camilla, assistito dalla Commissione tecnica (dott. Busci, dott. Palagi, ing. Mondo, sig. Casnida), i biancorossi possono contare su Tagini, Lo Presti, Domiziello, Brino, Parisi, Lerda, Pastore, Garelli, Arnaudo, Vigna, Taricco, Gandiglio e Cavallo.

Altre trattative sono in corso con elementi di valore che, portano entrare in squadra con il 1° novembre, alla riapertura delle liste di trasferimento.

Nove squadre di ciclisti nel campionato piemontese

Domenica 28 settembre avrà inizio il campionato piemontese assoluto maschile di pallacanestro. Le squadre iscritte sono: G. S. Riv (2 squadre); G. S. Libertas di Vercelli; Polisp. Libertas di Asti; Cral P. Gobetti di Torino; Cral Olivetti di Ivrea; G. S. Liceo Classico di Ivrea; G. S. Fulgor di Bra; Polisp. Libertas di Biella.

Gli incontri della prima giornata sono: Gobetti-Riv B; Libertas Asti-Riv A. Il secondo turno avrà luogo il 5 ottobre con le partite: Libertas Vercelli-Libertas Biella; Olivetti-Liceo classico Ivrea; vincente Gobetti-Riv B contro Fulgor. La squadra vincente l'incontro Libertas Asti-Riv A sarà ammessa direttamente al 3° turno.

I giornalisti sportivi al Congresso di Merano

In occasione del Congresso Nazionale della Stampa Italiana che si terrà a Merano nella prima settimana di ottobre è stato convocato anche il Consiglio direttivo dell'U.S.S.I. (Associazione Stampa Sportiva Italiana) col seguente ordine del giorno: Relazione del Presidente; Olimpiadi di Helsinki; Tessere CONI; Contratto di lavoro; varie ed eventuali. Saranno presenti al raduno tutti i presidenti od i segretari dei singoli Gruppi regionali dei giornalisti sportivi.

Ciabatti, vincitore della Coppa Città di Torino, fotografato ieri sulle strade piemontesi

Novità nell'attacco granata

Pratesi al centro e Giovetti all'ala

Anche il Torino ha voluto dare le sue novità nella formazione. Del resto pare sia divenuto di moda in questi giorni cambiare qualcosa; gli allenatori dopo due giornate di gara hanno bruciato parecchi centinaia gregi e difesi dai loro uomini. Comunque l'Inter dove Foni usci taccato e riposo Fattori e Skoglund; segue la Juventus con Corradi e Vivolo, nuovi chiamati in squadra, e con Karl Hansen retrocesso in mediana; ed infine ecco il Torino che manda Sentimenti III tra le riserve per spolverare Pratesi nell'insolito ruolo di contrattacco, relegando Giovetti all'estrema sinistra.

Stando alla prova pratica vista sul campo, bisogna dire che Cumrovico ed Ussello hanno azzeccato pienio. Pratesi non è un centravanti di ruolo, manca dello scatto necessario, però ha dimostrato ieri di essere in possesso di un tiro potente, di destro e di sinistro e da qualsiasi posizione; ha slanciato e la solidità nel contrasto con Piacno la aiutano a sopperire alla mancanza di esperienza. Giovetti anche nel Como giocava a sinistra, mansione però, ispolato all'estrema avrà più spazio per manovrare.

Sulla prova di questi due, come è logico, si appuntavano le attenzioni dei presenti ieri al campo Torino, ma questo non ha potuto far dimenticare che i migliori fra i granata sono stati Puccioni e Wilkes, proprio i due ex-scorazzurri, che evidentemente vogliono presentarsi ai loro compagni di ieri con una brillante partita. Puccioni si è subito in una serie di interventi classici per stile e precisione; per Wilkes non si trovano aggettivi nuovi. Ha condotto due azioni da antologia calcistica, con quella sua classica falcata, che sembra lenta nella corsa ma che la porta ad arrivare sempre prima dell'avversario di quell'attimo per continuare nel gioco e per tirare in goal.

Note lieta senza dubbio per il Torino visto alla prova di allenamento. Tutti i giocatori sono lavorato a posto, scattanti e precisi nel tocco, ed anche il gioco d'assieme comincia ad intravvedersi una sequenza di manovre tutte belle ed interessanti. Certo non si può dimenticare che un allenamento, tanto più se giocato contro la squadra riserve, non può fornire base di giudizio, ma gli elementi indicatori emersi ieri nell'ora di gioco lasciano ben sperare per l'avvenire.

La gara con l'Inter è certo difficile, ma i granata la possono affrontare a cuor leggero.

* *

Poche novità alla Juventus. Nessuna conferma ufficiale è stata ancora data circa la formazione che giocherà a Bergamo domenica. Pare comunque che i bianconeri debbano presentarsi con Pandiani modificato come nella prova di mercoledì: Corradi al posto di Manente; Karl Hansen mediano sinistro, Bonfiglioli interno destro; Vivolo centro avanti. Si spera che così mutata la formazione possa rendere di più. Qualche indizio di miglioramento si è visto specie nella mobilità dei singoli ed in uno maggior protezione nei passaggi.

Per intanto Pinardi ha giocato ieri per la prima volta in partita, rimanendo in campo entrambi i tempi. Il forte mediano faceva coppia con Parola. I due manovravano a metà campo con disinvoltura, portando più volte l'offensiva nei pressi della rete del Barcanova, la squadra allenatrice. Per Parola cotazione piena; Pinardi, invece, è ancora un po' a corto d'allenamento, anche se più volte ha dimostrato decisione e molto temperamento. Sarà certamente pronto per la prossima domenica.

Stasera La Grutta sul ring di Ginevra

GINEVRA, venerdì sera.

Il pugile torinese Alfredo La Grutta, peso welter, affronterà questa sera sul ring del Palazzo delle Sport di Ginevra, in un incontro di dieci riprese, il francese Augustin Ursin.

Il confronto La Grutta-Ursin sarà preceduto da un combattimento fra Aldo Pravisani di Trieste e Gadi di Lione, pesi piuma.

GIULIO DE BENEDETTI
DIRETTORE RESPONSABILE

PUBBLICITA' ECONOMICA
(Via S. Teresa N. 7)

1 CASE E TERRENI L. 30 p.p.

(Continua da pag. 4)

L'ORGANIZZAZIONE vendite Usar ricerca che gli affari non sono mai trattenuti e sempre disponibile a dispensarne di pubblico in orario Palazzo: 10 piano raccolto dalle ore 9 alle 12 e dalle 15 alle 19. Telefono 43-281. 4748

OCCASIONE, vendesi palazzina libera mensile, 4 camere bagno telefono cantina garage, con annesso laboratorio tessile ria elettrostatico, perfetta corso Francia (tramviaria). 6.000.000, trattabili. Ditta Balzaretti, Ivrea, 11. 17780

ORGANIZZAZIONE vendite Usar ricerca in ogni comune condizioni di pagamento 50%, contanti e 50% rateati da tre a cinque anni. Per ultimazione tre avviamento vendo alloggi liberi, ipo- ed ville, nuova costruzione, esente imp. 8 milanesi, terminabile, via Vittoria (fuori Vittoria) in camere a servizi esclusivo 2.500.000, altro due appart. e mezzo 2.000.000. Corso Duca Servizio (fuori Vittoria) 300.000 entrambe immediata, dirsi: ca realizzo capitale, per visite telefonare 49-281. 4744

PALAZZINA precollinare vicinanze Gran Madre, 2 piani camere 8 più servizi, giardino, garage, comodità, immediata, vendesi 10.000.000. Dott. Balzaretti, Dante 12. 17779

PALAZZO signorile, sua residenziale, vista meravigliosa vendesi appartamenti 7-7 camere, servizi completi doppi, no goal, grande garage. Tel. 781-879 ore 11-14, 19-21. 16233

PIAZZA Cairoli 16, alloggi soleggiatissimi composti 1-2-3 camere, cucina, cantina, liberi subito, costruzione solidissima, servizi moderni, pronti subito, facilitazioni pagamenti. Portineria 15.30-18 (festivi). Vendo economico Strozzi. Telefono 86-065.

PRINCIPESSA Clotilde 24, vendiamo ai saggi alloggi 2-3 camere doppi servizi, cantina, bagno, riscaldamento. Ore 18-19. 16650

PRIVATO vende terreno precollinare adatto a villetta strada d'Altavori mq. 2000 divisibili. Telefonare 690-196. 15655

RIVOLI, alloggi: cucina, tinello, 2 camere da letto, bagno, ingresso, impianto termo particolare, cantina, mansarda. Scrivere casella 4083, SPI, Torino. 17781

ROMA vendo terreno mq. 8.000, zona 5 Piaghe, affacciato. Geometra Bruno, Della Rocca 21. 14126

SAINT Vincent terreno 600 mq. fabbricabile villa albergo vendesi. Masera, Corso Appulo 12. 97486

SORDO ing. vende alloggi in via Cibrario angolo via Cumiana, alloggi signorili in una e cinque camere pronti primavera in Via Belfiore angolo via Cumiana, alloggi da una a cinque camere, tutte comodità moderne, pronti maggio 1953 vende Usar, Petrarca 18. 8745

SORDO ing. vendesi alloggi signorili 3-4-5 camere doppi servizi, liberi subito, Valle Cro 16-18. 12580

TERRENO mq. adatti villa, case Santa Rita, corso Regina, vendo. Scrivere casella 3004, SPI, Torino. 16618

TERRENO pochi piccoli e grandi visibili e costruzioni industriali, mq. da 1800 a 2000, zona Lingotto, capolinea tram 7. Tratta successiva Borsi, Bella Rocca 21 Telef. 94-004

VARCHIGLIETTA: Vendiamo convenientemente 3000 mq. fermo subito, adatto magazzini, deposito, con Treno e Riv., Arcivescovado 7. 15630

VENDESI casetta in Collegno con giardino 2.300.000. Rivolgersi geometra Valore L., Grugnasco. 15635

VENDESI ottimi alloggio 7 camere, servizi, garage. Masera, Corso Appulo 12. 97486

VENDONSI liberi alloggi 3 camere ingresso, bagno vano 2.850.000; Cumiana, via Scuola 4, prossimità. 15660

VENDONSI direttamente alloggi garage nuda comodità. Cambio a Trapani 140 dalle 16 alle 18. 98418

VILLETTE signorili costruzione 2 case, in ottimo magni cantine, note Mirafiori e collina con 500 mq. giardino L. 2.500.000, facilitazioni. Informazioni DR. Tessaro via Ancona 16.

VIA Desenzano 68, libera subito, 3 camere, cucinino, quarto piano, vendo prezzo conveniente. Telefono 83-401.

ZONA Francia ottimamente alloggi 3-4 camere vendo. Montemezzo 10.

950.000 vendiamo ottimi moderni alloggi quasi 2 camere cantina, cantina, pala terreno, eccellente, liberi subito. Corso Duca Servizio 97 ore 1. 15640

2.500.000 vendiamo ottimo alloggio 4 camere, cucina, servizi, liberi subito. Tramvai Ospizi 20 bis. Visite ore 18-19.

5 AFF. TERR. e LOC. L. 30 p.p.

ABBIANO Crocetta, magnifici semiinterni, luminosi, soli, accesso carraio. Trattasi direttamente. Telefonare 32-825.

AFFITTASI centralissimo locale uso ufficio locale uso ufficio laboratorio, fino mila. Telefonare 531-685. 15778

AFFITTASI locali adatti magazzino, officina, autorimessa uno sup. 30, altri sup. 20 con annessa camera. Via Candia 53

AFFITTO locale metri 180, ingresso carraio, forza, luce. Telefono 170, tel. 592-470

CEDESI da trattare macchina vidriatrice Torino, possibilmente Irigna. Telefonare 49-371. 12508

LABORATORI magazzini garages affittasi Santa Teresa 19 interno. (Telefonare 84-490. Lellico). 97167

NEGOZIO libero, prospiciente corso Francia, in casa signorile, vendesi. Scrivere Casella Santa Teresa 14. 14150

SUBAFFITTASI camera uso ufficio ottimo recapito Torino. Scrivere Tomaiino, Viale.

6 AFF. APPARTAMENTI L. 30 p.p.

ABBIGNOHAMI alloggetto vuoto pagando affitto antico massimo aggiornato. Telefonare 42-582. 98537

AFFITTASI alloggi 1-2-4 camere ottimi. Telefonare 350-978. 14121

AFFITTASI centrali 4 camere, cucinino, bagno; 2 camere servizi 13.500. Graziano, Via Secondo 16. 98799

AFFITTASI alloggio signorile ammobiliato tre camere servizi, terzo centrale, telefono. Telefonare 72-344. 16676

AFFITTASI 15 ottobre appartamento ammobiliato semilusso, 4 camere, cucina, bagno, balcone, terrazza. Telefonare ore pasti 57-373. 84002

AFFITTASI bello alloggio 3 camere 4 servizi in stabile signorile corso Re Umberto. Telefonare 534-516, dalle 12 alle 20.

AFFITTASI alloggio tredici signorile 2 camere servizi piazza Rivoli, Garibaldi 10.

AFFITTASI alloggio centrale 2 camere, cucina, doppi servizi, garage, comodità moderne. Telefonare 85-252.

AFFITTASI alloggio, zona Crocetta, 7 camere, casa signorile. Telefonare 88-288.

AFFITTASI 3 camere cucina, tutte comodità. Telefonare 691-302. 97185

AFFITTO corso Siracusa signorile 3-4 camere servizi. Tel. 880-142. 98748

AGENZIA, Maroncelli 31, Affittasi camere sole, ridenti mobili. Bottega sola ridenti mobili. Camera cucina servizi 18.000, semisola ammobiliata 6-8 camere servizi sole diverse. 15787

CEDESI alloggio centralissimo 4 camere cucinino e cantina, vuoto prezzo conveniente. Telefonare 779-338. 98756

TREMILA mensili affittasi camera villa ex mobili nuovi matrimoniale 800.000. Telefonare 75-166. 98401

URGE a capi alloggio camera e cucina con servizi zona S. Paolo, Consolata, Statuto, Fransoi. Prezzo conveniente. Scrivere casella 8102, SPI, Torino. 97497

URGENTI affitto alloggi quattro camere prez. Mica. Telefonare 698-098. 98814

25.000 mensili affittasi villa, frutteto. Ammobiliatissima adatta 2 famiglie. Telefonare 44-876. 16588

27.000 affittasi alloggi signorili 3 camere cucina, bagno, terrazzo. Tel. 81-844.

8 ALB. e STAB. VARI L. 30 p.p.

COLLE BRAIDA - Ristorante Albergo Alpi 2 km. Sopra S. Elisabetta, 24 km. Torino, altitudine 1007, superba vasta cucina, vino genuino, località suggestiva, cucina sicura. 14981

9 COLLEGI INT. SCUOLE L. 30 p.p.

A. Genova (via Storia 40) Collegio e Accademia e corsi accelerati autorizzati ricupero anni; media, ginnasio, liceo, ragionieri, geometri. Convitto per alunni scuole medie. Ambiente familiare distinto.

ALBA Rivi istituzioni Corsi di tutte le scuole. Chiedere programmi: via Po 3. Telefono 47-473. 17860

ALL'ISTITUTO stenografico Chiesa, 1° ottobre istituzioni corsi: Stenografia, Dattilografia, Computisteria, Lingue, Contabilità, Calligrafia. Piazza C.L.N. (via Roma) 324, telef. 69-854. 15281

COLLEGIO civico Sertano, Riviera Ligure, scuole interne, corsi ripetizione, ripetizioni anni. 15194

COLLEGIO maschile Delpiano, Vercelli. Scuola media, ginnasio parificati. Corsi ripetizione ricupero anni, Retta mite.

IMPARARE il francese ripassando! Classe per ragazzi: e Les Léchères, 7 rue de Madame, St. André (Savoie) e. Altezza 1000 m., servizi separati. 15593

10 LEZ.TRAD. PRESTAT. L. 30 p.p.

ALLESTIMENTO vetrine, Stand esposizione. Bozzetti e schizzi pubblicitari. Telefonare 582-737. 86642

11 CAM. MOB. e PENS. L. 30 p.p.

AFFITTASI camera ammobiliata tutti comforts, non alberghiera. Telef. 770-496.

AFFITTASI elegante camera ammobiliata centralissima con cucinetta luogo. Telefonare 525-804. 88346

AFFITTASI Porta Nuova bella camera ammobiliata e signorile cappon signori. Telefonare 686-137. 67998

AFFITTASI ammobiliata due letti e pensione distinta. Via Rocchi 30, telef. 324-306

AFFITTASI ammobiliata centralissima, soleggiata, unico ingresso, 1-2 letti. Telefonare 521-436. 83784

CENTRALE ammobiliata, termo, bagno, telefono, ottimi distinte, centralità. Telefonare 61-760. 83709

CENTRALISSIMO ottimi signorile quadri e terre anche due amici. Telef. 51-723

DISPONGO matrimoniale (camera), altra camera, alloggio. Borgaro, Principe Oddone 22. 98808

MOH affittasi-vasi paraggi Bertoni affittasi bella camera ammobiliata ovunque luogo, altro bacco riparatori. Mori, via Lecchi 8 angolo via Vinci 8. 83411

ORCHESTRA e impegnare per trocadeli condabilità galleria ricerca impresa. Scrivere casella 8012, SPI, Torino. 87113

SPIT. Arcivescovado 7 assume infermiere-ista 35-45 anni, referenze, Propensari ore 9-11. 113858

INDUSTRIA assume per ufficio acquisti giovane abile pratica con primo impiego. Preferisce ed. pratica acquisti, referenze preferite. Scrivere casella 4083, SPI, Torino.

INGEGNERE elettrotecnico 30-40enne con pratica ufficio cerca industria macchine elettriche per varie commerciale. Scrivere casella 4083, SPI, Torino.

ISTITUTO immobiliare assume giovane 30-40enne, praticissimo rilievi frazionamenti amministrazione case e piccolo progettazioni. Referenziare. Scrivere casella 1178, SPI, Torino.

LAVORANTE sarta confezionista corsari. Avvisi, dal Mille 2. 83784

MACCHINISTA pratica lavorazione feltro cerca ditta Santa Teresa 14. 14150

MANOVALI, braccianti, qualificatori operai Corsi Saldatura ossiacetilenica, elettrica. Verrà rilasciato certificato ministeriale. Fiori, via Lanzo-bianco 4. 84022

MECCANICO esperto operaio pratico cambi, per conserva. Prossimi occupati, via referenze, inviare referenziari ed una pratichiamo. Revello, S. Domenico 9.

OPERAIO pratico materiale antincendi cercasi da importante Ditta in Torino. Scrivere casella 2087, SPI, Torino. 87100

PETTINATRICE diversamente Preparazione la scuola Nuova di via Giolitti 1, Torino, Corsi accelerati giornalieri, esibizione lezioni, taglio, permanenti, piega, tinte. 18005

RAGAZZO con bicicletta per commissioni cercasi. Presentarsi ore 19-20, Mansoni 19 a. 83788

SIGNORE sole cerca domestica autorizzata lavoro bidoner pratica. Scrivere casella 8072, SPI, Torino. 97211

SIGNORINA 16-18enne primo impiego commerciale cerca giornata. Offre commerciale. Scrivere casella 8012, SPI, Torino. 87466

SIGNORINE bella presenza Ditta lavoro propaganda, negozi, ammannati. Telefono 70-807. 97139

15 DOMANDE IMPIEGO L. 12 p.p.

ABILE impiegata massima responsabilità ammesse offerti mio pratica. Telefonare 37-796. 97606

ANZIANA Signorina assolverebbe signora signorina interni massima compenso 200 lire per giorno. Tenera ore 14-15 pom. Torino.

AUTISTA cerca grado in azienda giovane massima garanzia e referenze occupati. Scrivere casella 8096, SPI, Torino.

AUTISTA cerca abilissimo 2° meccanico 2° meccanico offresi. Scrivere casella 8117, SPI, Torino. 97514

CAMERIERA, premessa, perfetto francese, offresi. Referenze. Corti, Mazzini 17, Finestro. 98618

CASSIERA impiegata presenza referenze offresi ore serali festive. Tele. 72-548.

DOMESTICA diligentemente offresi. Scrivere casella 8058, SPI, Torino. 98538

GEOMETRA Ticino studio servizio militare cerca lavoro. Scrivere casella 8145, SPI, Torino. 98633

GIOVANE signora cerca qualsiasi impiego purchè decoroso. Scrivere casella 4006, SPI, Torino. 97453

IMPIEGATO ragioniere economico produzione materiale elettrico cerca di lungo, offresi. Telefonare 67-796. 87454

LAUREATA chimica pura, occuperebbe al subito. Scrivere casella 8115, SPI, Torino. 97870

TENTIQUATTRENNE, licenza elementare, presso, offresi lavoro ufficio amministrazione ufficio. Scrivere casella 8069, SPI, Torino. 97452

**16 PIANIS

TORINO - A. VI - N. 228
Via Roma - Gall. de La Stampa
Telefoni: dal 40-948 al 40-949

NUOVA
STAMPA SERA

VENERDI' - SABATO
26-27 Settembre 1952
L. 25 (sped. in abb. postale)

LADY HAMILTON

Ritorno a Londra

XXVI. — *Già cameriera di taverna, la bella Elena Lyon è diventata la sposa di William Hamilton, vecchio ambasciatore di Gran Bretagna presso il re Ferdinando IV delle Due Sicilie e amica intima della regina Maria Carolina. Dopo la battaglia di Abukir, ella diventa l'amante del vincitore, l'ammiraglio Nelson. Sir William riceve le lettere di richiamo. Nelson e gli Hamilton tornano in Inghilterra attraverso l'Austria e la Germania.*

A Dresda, il famoso trio è man bene ricevuto che in Italia e in Austria. I viaggiatori danno una festa della quale la signora Saint-George, una inglese di Dresda, ha lasciato una piccante descrizione: «Lady Hamilton brucia l'incenso sotto il naso di Nelson che sembra provarvi grande piacere. Ella stessa accetta volentieri le incensate. L'abbiamo vista imitare successivamente i migliori quadri e statue noti. E' un magnifico spettacolo che diverte i più ignoranti. Le sue passioni dominanti mi parvero essere la vanità e l'amore dei piaceri della tavola. Le piace molto lo champagne e ne beve una quantità che mi ha sbalordita. Lord Nelson non rimane indietro, al punto che entrambi si trovano presto discretamente brilli. Sir William Hamilton, sotto l'influenza dello champagne, volle dimostrare la vigoria della sua vecchiaia eseguendo una danza russa».

Salutati al loro passaggio dalle popolazioni, i viaggiatori discendono [illegible] su battelli pavesati. Ad Amburgo, non vedendo la nave da guerra che doveva venire a prenderli, Nelson decide di imbarcarsi sul primo battello disponibile. E' il *King George*, un bastimento senza alcuna comodità. Finalmente, il 6 novembre 1800, salutato dai cannoni, il trio sbarca sulla terra natale, a Yarmouth. Il cuore di Emma è diviso fra l'orgoglio e il timore. E lady Nelson? Che cosa farà? Accetterà la situazione? Provocherà uno scandalo? A Yarmouth non si è vista. A Londra, ove si arriva il 9 novembre 1800, dopo un viaggio trionfale attraverso le contee dell'Est, non c'è lady Nelson per ricevere l'illustre personaggio che la capitale inglese, pavesata, accoglie con entusiastiche acclamazioni. Emma, seduta nella carrozza, alla destra dell'ammiraglio che ha sir William alla sua sinistra, prende la parte del successo. «Mai — nota Paul Reboux — un trio coniugale era stato così acclamato.».

A Grosvenor Square, nella residenza che un amico comune, Beckford, ha messo a disposizione di Nelson e degli Hamilton, lady Nelson acconsente finalmente a incontrare suo marito che non aveva più visto dal marzo 1798. Accoglienza fredda da una parte e dall'altra. Gli sposi abiteranno insieme in un alloggio ammobiliato che Nelson affitta in Arlington Street. Ma l'ammiraglio continua a trascorrere il suo tempo presso gli Hamilton che si stabiliscono in una sontuosa casa a Piccadilly. Una sera lady Nelson, per far vedere che è indifferente, si reca a teatro con suo marito e gli Hamilton. Ma quando vede Emma sistemarsi nel palco per dividere le ovazioni che la sala fa all'ammiraglio, lady Nelson sviene.

Un'altra sera i Nelson invitano gli Hamilton a cena. L'ammiraglio è così premuroso con Emma, fa così spesso le sue lodi durante il pasto che lady Nelson a un certo punto si alza: «Ne ho abbastanza di sentire sempre lodare questa cara lady Hamilton!». Lascia la tavola, abbandona la casa di Arlington Street e se ne va a vivere col padre dell'ammiraglio. E' la rottura.

Segue: *Nascita di Orazia.*

NEL MONDO, CRONISTA L'OBIETTIVO

Aviatrice in film

Giulia Pascal impersona la celebre aviatrice francese Hélène Boucher nel film «Orizzonti senza fine»

Charlot ha visitato i luoghi della sua infanzia

Dopo le entusiastiche accoglienze dei londinesi, Charlot ha potuto uscire indisturbato dall'Hotel Savoy insieme alla moglie e andarsene per i fatti suoi. Egli si è diretto verso gli «slums» della riva meridionale del Tamigi, la riva della grande miseria, ove trascorse la sua infanzia. Charlot si è anche soffermato a lungo davanti al «Globe Theatre» di Shakespeare. (Publifoto)

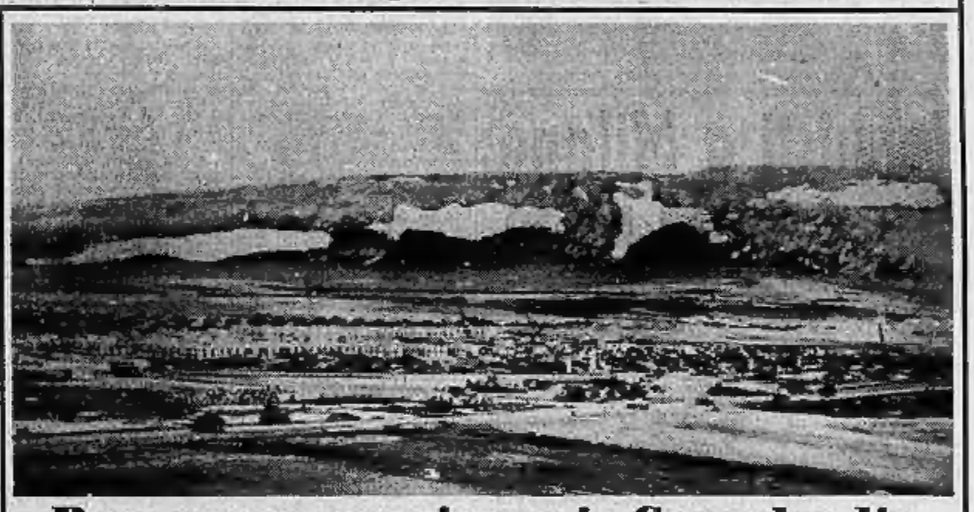

Base aerea americana in Groenlandia

Un vasto cantiere di lavoro è sorto in Groenlandia per costruire una nuova base aerea americana. Il personale impiegato è alloggiato in baracche di forma semicircolare visibili in secondo piano a sinistra nella foto.

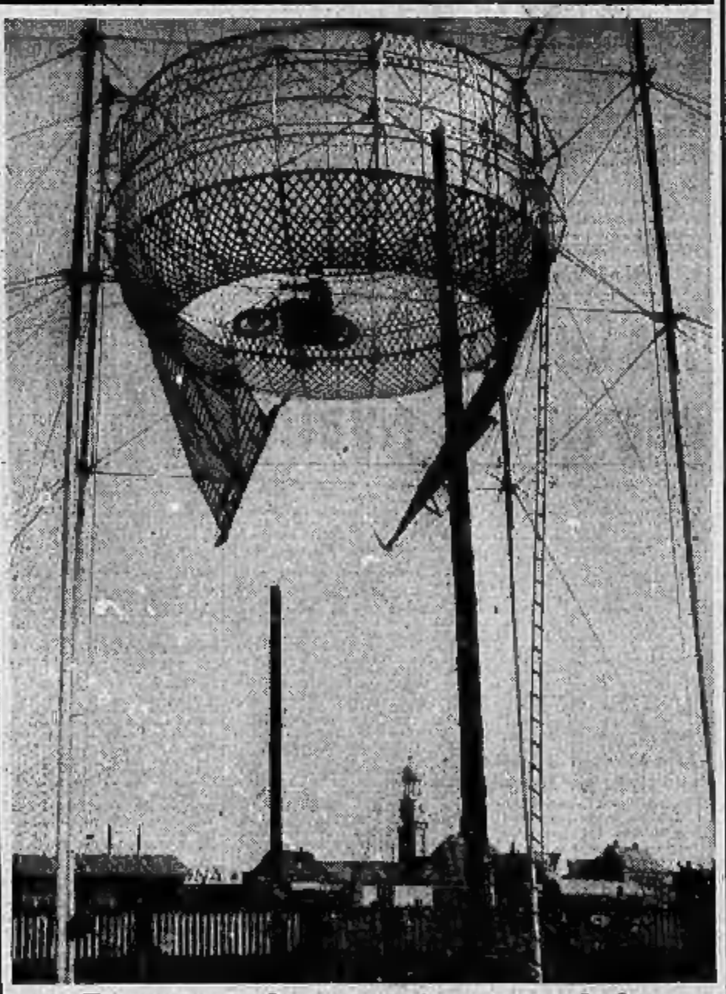

Impressionante esercizio

Ad Amburgo, il ventiduttenne Hans Florian, profugo dalla Prussia Orientale, gira a 55 chilometri all'ora in motocicletta. Il suo predecessore, il tedesco R. Wickbold, è morto compiendo questo esercizio a Londra nel dicembre 1951. (Publ.)

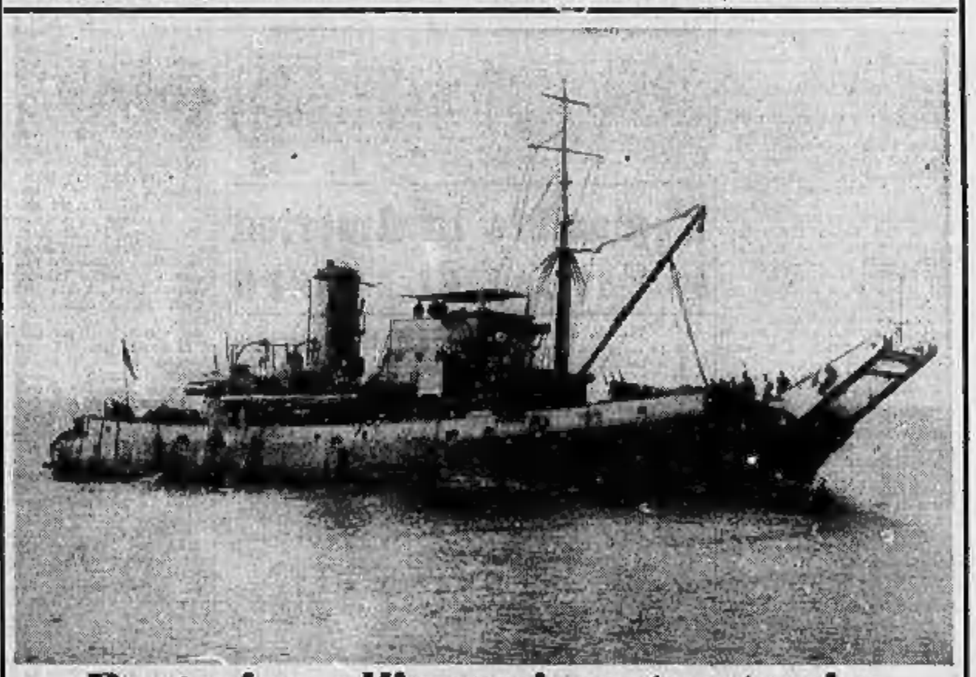

Partecipa all'esperimento atomico

La nave da guerra australiana «Kookaburra» ha lasciato nei giorni scorsi le acque del porto di Fremantle e ha fatto rotta verso le isole Monte Bello ove si svolgeranno i segretissimi esperimenti atomici britannici. Non si conosce il ruolo assegnato alla nave che è comandata da un ufficiale inglese. (Publifoto)

PUBBLICITA' ECONOMICA
(Via S. Teresa N. 7)

16 ANNUNCI MATRIM. L. 20 p.p.
(Continua da pag. 5)

DIPLOMATA gradisce dare lezioni presso abitazione diplomato Scienze ragioneria serio. Scrivere esaustiva 6107, A.P.I. Torino. 67484

10 ANNUNCI VARI: L. 20 p.p.

A lode vostri interessi: delicatissime specialissimi indagini, sorveglianze. Mondial, Cavour 5. Telef. 521-181. 8308

ARBIANO grazioso appetito incontentabile grandi fabbricati. Montoni, corso Vittorio 68.

ARMOGNARDOVI accertamenti, informazioni matrimoniali, private, commerciali. Cittadini dell'Urbe, via Cavour 14 ang. Corso Alberto. Tel. 61-190, 591-542.

ASSORTIMENTO mobili fabbrica Fratelli Minoli, corso Vittorio 36. Camere, sale, ogni stile. Mobili interni e maggiolini. Fabbricazione propria. Grandezi rimanenze ambienti Chiappinelli. 7102

ATTENZIONE: mesi estivi 87.000, acciaio 76.000, salotti 78.000. Lagrange 32 (cortile) Principe Amedeo 11.

AVETE comperato letto? Ditelo subito ai vostri amici e conoscenti: Mobilificio San Donnino, via R. Domenico 2 ang. via Milano: camerata letto da 78.000, noce 145.000, cristallo 146.000, Chippendale 4 sedie 168.000. Tinelli 80.000, salotti 38.000, cucine-tinelli linoleum 30.000 in più. Anche vendita rateale. 1413

BAGNI scaldabagni, termosifoni, installazioni, riparazioni. Pellico 18, Telef. 83-886

BANCHI, scaffali, pedane, arredamenti negozi, uffici, pergoli, provvolvi. Bodi, Principe Amedeo 46. Tel. 76-814. 688

BUCCIOLI pastori abbronzati marsupiani, bianchissimi alla gamellaglia disponibili. Telefonare 81-001. 67805

FOTOGRAFICA Genial novissima macchina occasione, cambiersi con Rolleiflex differenziando. Telefonare 81-905.

L'ANTICA Fabbrica Bonelle ha l'onore di annunciare all'affezionata clientela l'avvenuta riapertura del nuovo negozio in via Carlo Alberto angolo via Giolitti (ex-negozio Colombino). Una visita non impegna, ma convince! 11081

MACCHINA maglierie 12.80 pochete affari. Telef. 80-171. 67921

OCCASIONISSIME macchine scrivere calcolatrici marca, 15-20.000, garanzia. Vasto assortimento, affitto, riparazioni. Angiola, via Cavour 8. 19570

PELLICCERIA Bertello, Carlo Alberto 32, riceve ogni. Clientela dei nuovi arrivi di bellissimo pellame persiano, ricca parisina, stampe, lama persiano, da L. 50.000, marmel, visone da L. 60.000, visone L. 7.000. Prendendo subito avrete in saldo una bellissima pelliccia con facilitazioni di pagamento.

PELLICCIA magnifica, persiano Qurami come nuova, avendo privata. Tel. 83-624.

RADIO, cine, frigoriferi, macchine cucire Kayser; altre marche: compro, vendo, cambio, riparo. Vendita rateale. Corso Re Umberto 11. 21000

SEYFERT-Dottor, Cosmo, Diamanti, Celer, cinevi. Dollari continuano lunghe ribassi, insegnamento gratuito. Apparecchi, strumenti, Sala della Macchina Meglietta, Cinevi, Arsenale 46. 0988

SVENDESI camera prima comunicante. Telefonare 778-321. 58784

TAPPEZZERIE in carta le potrete acquistare anche in piccole partite, direttamente dalla fabbrica; via Madama Cristina 124 angolo corso Duca. 8290

30 AUTOMOBILI L. 30 p.p.

AGENZIA autorizzata Mario Tosi. Arsenale 16. Telef. 41-806 espletamento pratiche automobilistiche. Celerità, correttezza, serietà. 11960

ARMANO in vendita 1100 S. Fiat, Fiat, 1400 normale, 1100 E Stella Alpina, Aprilia 3 marce, 500 C belvedere, 500 C 2 posti, 1100 E. A. quattro nuovi pneu. Corso Vittorio, Francia 21.

ACQUISTO cassetta Ardea 4 marce o belvedere 500. Telefonare 53-800.

ALFA 1900, Ardea 5 marce vetture a disposizione, 1400 gulia berline, 1400 cabriolet, 1100 E, 1100 camion, 650 belvedere, 500 B, C, vendere giardinetta Panoramica. Cossatesi, Galileri 36 (Valentino).

ALLA Comando potrete ottenere finanziamenti su autovetture nuovi usati. San Massimo 47. Telef. 66-104. 1807

ALLA giardinetta 500 eccezionale ripresa salone e verniciatura speciale brevettata per la conservazione del legno. Affrettatevi prima dell'inverno. Carrozzeria Viliata, corso Rosselli 176, telef. 61-640, Torino.

A volo giornaliero auto nuove 400 giardinette 1400. Telefonare 66-104. 80-129.

AURELIA B 10 ultimo stato vendo a privato, facilitazioni pagamento. Telefono 764-190. 87386

AUVOGARRO 833-N tre assi portate quintali 10, vendesi corso Peschiera, Francia 97. 18008

AUTOMOBILISTI accorda sconto, visto fiammante 1400, 1100-E, 1100-B, 500-C. Telefonare 30-302. 8691

AUTOMOBILI, compra, vendita, permuta qualsiasi tipo, parte contanti, rimanenze 12 rate. Rizzo Bordese, Torino, Michelangelo 22, telefono 61-777. 20075

AUTOMOLEGGIO D'Aquila, Farini 5, telefoni 30-640; 1100, 1400, 500, prezzi minimi. 14900

AUTOMOLEGGIO Fiat, Lancia, sconto ditta, pompa, vasulla, cassoli. Autonoleggiatori, Giulio Cesare 41, telefono 23-769.

AUTORIMESSA Bruni vende 1100 A B, 500 A B C - 500 C belvedere, Balilla, Ford ca. 940, Balilla furgone. Telefono 699-136. 87308

BALILLA ottima 540.000 ottima 1500 B Weber 780.000. Corso Vittoria 117.

BELLISSIMA Ardea 1952 vendo, Km. 3650. Fiat, Avigliana 38, Torino.

BELVEDERE metallica 6 mesi privati vende 13 mesi. Telefonare 682-121.

BELVEDERE 500 C 5 mesi. Telefonare ore pasti 591-385. 82130

CAMION 501 celline marca carrozzeria speciale massime legno accessori inluse, vendesi. Telefonare 542-546 83771

GIARDINETTA 500 B, ottima carrozzeria, motore rifatto, vendesi 600.000. Tel. 353-166 ore pasti. 67058

MILLEMIGLIO accorda sconto, visto fiammante perfetto stato Tavella, Ovenmerca 11. 83733

CAPELLO, Lagrange 17. Compra, cambia, vende auto moderne, nuove, semi-nuove, Aurelia, Ardea, 1400, 1100, 500, autovetture, camioncini, furgoni, giardinette, belvedere, Rainoldini. 14889

GIARDINETTA 500 C logno come nuova privato vende privato. Telef. 83-958.

OPEL Cadet motocarrozzo Triumph vendo, Via Sacco 4, telefono 585-840.

PRIVATO vende 500 A, 500 C nuova, 1500 Fiat. Telefonare 76-712. 82958

PRIVATO vende 1500 B bellissima. Telefonare ore ufficio 554-716. 86604

PRIVATO acquista 500 A e B. Telefono 70-850. 87563

PRIVATO vende Topolino C perfetta, gialla. Rivolgersi mattino Livorno 12.

PRIVATO vende 500 C modello nuovo, pochissimo uso. Telefono a. 36-882.

PRIVATO vende giardinetta 500 A. Rondi, via D. Jolanda 7. 83915

TOPOLINO B, legalino (argentino colletti, vendo cambio con 1100 coupé. Telefonare 61-916. 83783

500 C vendo cambio con 1100, 400 A, Balilla, Calcoli, Boccardo 50. 86705

41 CICLI, MOTO, SPORT L.30 p.p.

ITOMOTO come nuovo occasionissima vendo 185.000. Ciclomotore 38.000. Telefonare 61-812. 83737

GIANCHI! Freccia celeste 125 bilancopina 100 pneu, Velomotori Aquilotti, nuova Aquilancator 65 applicabile bicicletta 87.900, bicicletta uomo. Concessionario Bosco. Della Rocca 19.

BICICLETTA Corvolo sono sempre le migliori, parlarne, aiuti, corse. Ciclomotori Minarelle. Facilitazioni pagamento. Giulio Cesare 185. 10647

GILERA. Le nuove 150 già consegnate alla stampa specializzata di Torino. La cavalcata della sportivo, omaggio solleciti. Concessionario Maiani, corso Giulio Cesare 44. 8077

MORTON 250 bicilindrico stato qualsiasi prova vendo facilissimo. Telef. 585-961.

OCCASIONE motoleggera trasporto 500 M.B.A. 70.000. Garage, Fratelli Gramuri 96.

UNGE vendesi tre ultime costruzioni. Telef. 771-688. 87082

VESPA Unica agenzia Torino nuovo consensi mensili 9000 mensili tutte le facilitazioni, acconsenti, riparazioni. Isle-publ. Cavalieri, via Nizza 48. Cavalieri, corso Francia 91. 13799

VESPA acconsenti, acconsenti perde 120.000. Garage Imperia, Berbera 3. Tel. 83-949. 86064

VESPA Stazione servizio Piaggio, riparazioni garantite, verniciature, ricambi, prenotazioni. Cavalo, Giulio Cesare 158.